

INFORMATION REPORT THAKSIN UNIVERSITY

รายงานสารสนเทศ มหาวิทยาลัยทักษิณ
ประจำปีงบประมาณ พ.ศ. 2568

TSU THAKSIN
UNIVERSITY

คำนำ

รายงานสารสนเทศของ มหาวิทยาลัยทักษิณ ประจำปีงบประมาณ พ.ศ. 2568 ฉบับนี้ จัดทำขึ้นเพื่อรวบรวม วิเคราะห์ และนำเสนอข้อมูลสารสนเทศที่สำคัญ อันเป็นประโยชน์ต่อการพัฒนา และการบริหารจัดการของมหาวิทยาลัย โดยมีเนื้อหาครอบคลุมข้อมูลพื้นฐานที่สำคัญ ได้แก่ โครงสร้างองค์กร หลักสูตร นิสิต บุคลากร และงบประมาณ ซึ่งสามารถนำไปใช้ประกอบการวางแผน การตัดสินใจเชิงยุทธศาสตร์ ตลอดจนสนับสนุนการดำเนินงานของหน่วยงานต่างๆ ภายในมหาวิทยาลัยให้เป็นไปอย่างมีประสิทธิภาพและเกิดประสิทธิผลสูงสุด

ฝ่ายยุทธศาสตร์และพัฒนาคุณภาพองค์กร ขอขอบคุณทุกส่วนงานที่ให้ความร่วมมือในการจัดทำและจัดส่งข้อมูลเป็นอย่างดี อันเป็นปัจจัยสำคัญที่ทำให้รายงานสารสนเทศฉบับนี้สำเร็จ ลุล่วงด้วยความเรียบร้อย และหวังเป็นอย่างยิ่งว่าเอกสารฉบับนี้จะเป็นประโยชน์ต่อผู้บริหาร บุคลากรของมหาวิทยาลัย ตลอดจนผู้สนใจทั่วไป ในการศึกษา อ้างอิง และใช้ประโยชน์จากข้อมูล เพื่อการพัฒนาองค์กรอย่างต่อเนื่องต่อไป

ฝ่ายยุทธศาสตร์และพัฒนาคุณภาพองค์กร

TSU THAKSIN
UNIVERSITY

สารบัญ

ข้อมูลพื้นฐาน	1
ประวัติมหาวิทยาลัย	1
ปรัชญา วิสัยทัศน์ พันธกิจ	4
สัญลักษณ์มหาวิทยาลัย	9
ที่ตั้งมหาวิทยาลัย	10
คณะผู้บริหารมหาวิทยาลัยทักษิณ	12
โครงสร้างองค์กรมหาวิทยาลัยทักษิณ	21
สารสนเทศ	23
หลักสูตร	23
นิสิตใหม่	30
นิสิตปัจจุบัน	32
นิสิตสำเร็จการศึกษา	34
บุคลากร	37
งบประมาณ	39
ภาคผนวก	43

TSU THAKSIN
UNIVERSITY

ข้อมูลพื้นฐาน

ประวัติมหาวิทยาลัย

พ.ศ. 2497

มหาวิทยาลัยทักษิณ เป็นสถาบันอุดมศึกษาแห่งแรกๆ ในพื้นที่ภาคใต้ ก่อกำเนิดขึ้นภายหลังจากการสถาปนาวิทยาลัยวิชาการศึกษา (COLLEGE OF EDUCATION) ในสังกัดกระทรวงศึกษาธิการ ขึ้นแทนโรงเรียนฝึกหัดครูชั้นสูง ณ ถนนประสานมิตร อำเภอพระโขนง จังหวัดพระนคร ในปีพุทธศักราช 2497 เพื่อพัฒนาปรัชญาและแนวคิดทางด้านการศึกษาศาสตร์ให้สอดคล้องผสานสัมพันธ์กับสังคมประชาธิปไตย รวมทั้งการพัฒนาการศึกษาศาสตร์ให้เป็นวิชาชีพที่มีระบบแบบแผน และมีความลุ่มลึกในสังคมไทย พร้อมกับการประกาศปฏิญญาทางด้านศึกษาศาสตร์ วิทยาลัยวิชาการศึกษาได้พัฒนาและเจริญก้าวหน้ามาโดยลำดับ พร้อมกับการขยายการจัดการศึกษาไปยังภูมิภาคต่างๆ ของประเทศ และมีการบริหารงานแบบหลายวิทยาเขต ประกอบด้วย วิทยาเขตปทุมวัน (ปีพุทธศักราช 2498) วิทยาเขตบางแสน จังหวัดชลบุรี (ปีพุทธศักราช 2498) วิทยาเขตพิษณุโลก (ปีพุทธศักราช 2510) วิทยาเขตมหาสารคาม (ปีพุทธศักราช 2511) วิทยาเขตสงขลา (ปีพุทธศักราช 2511) วิทยาเขตพระนคร (ปีพุทธศักราช 2512) และวิทยาเขตพลศึกษา (ปีพุทธศักราช 2513) โดยมีวิทยาเขตประสานมิตรเป็นศูนย์กลางการบริหาร

พ.ศ. 2511

วิทยาลัยวิชาการศึกษา สงขลา ได้รับการสถาปนาขึ้นอย่างเป็นทางการ เมื่อวันที่ 1 ตุลาคม พ.ศ. 2511 ณ ตำบลเขารูปช้าง อำเภอเมือง จังหวัดสงขลา (ที่ตั้งปัจจุบันของมหาวิทยาลัยทักษิณ วิทยาเขตสงขลา) ตามมติสภาวิทยาลัยวิชาการศึกษา ในการขยายการศึกษาระดับอุดมศึกษาไปยังพื้นที่ภาคใต้ วันที่ 1 ตุลาคม พ.ศ. 2511 จึงถือเป็นวันสถาปนามหาวิทยาลัยทักษิณ

พ.ศ. 2512 – 2517

วิทยาลัยวิชาการศึกษา สงขลา ได้เปิดการเรียนการสอนเป็นครั้งแรก เมื่อปีการศึกษา 2512 ในหลักสูตรปริญญาการศึกษาบัณฑิต เฉพาะหลักสูตร 2 ปี และในปีการศึกษา 2517 จึงเริ่มรับนิสิตเข้าเรียนในหลักสูตรปริญญาการศึกษาบัณฑิต หลักสูตร 4 ปี และได้ดำเนินการจัดการศึกษาและผลิตบัณฑิตโดยมีความเจริญก้าวหน้าอย่างต่อเนื่อง เมื่อวิทยาลัยวิชาการศึกษาได้รับการยกฐานะเป็นมหาวิทยาลัย

ศรีนครินทร์วิโรฒ สังกัดทบวงมหาวิทยาลัย ในปีพุทธศักราช 2517 วิทยาลัยวิชาการศึกษา สงขลา จึงเป็นส่วนหนึ่งของมหาวิทยาลัยศรีนครินทร์วิโรฒ ภายใต้ชื่อ "มหาวิทยาลัยศรีนครินทร์วิโรฒ วิทยาเขตสงขลา"

พ.ศ. 2532 – 2533

ในระหว่างปีพุทธศักราช 2532 – 2533 มหาวิทยาลัยศรีนครินทรวิโรฒ วิทยาเขตสงขลา ได้เริ่มวางแผนขยายงานไปยังพื้นที่จังหวัดพัทลุง เนื่องด้วยพื้นที่เดิม ณ ตำบลเขารูปช้าง อำเภอเมือง จังหวัดสงขลา มีพื้นที่ค่อนข้างจำกัดไม่เพียงพอต่อการรองรับการจัดตั้งคณะใหม่ๆ และการขยายงานในอนาคต โดยคณะรัฐมนตรีเมื่อวันที่ 29 พฤษภาคม พ.ศ. 2533 ได้มีมติอนุมัติในหลักการให้มหาวิทยาลัยขยายงานไปยังพื้นที่จังหวัดพัทลุง และให้บรรจุโครงการดังกล่าวไว้ในแผนพัฒนาการศึกษาระดับอุดมศึกษา ฉบับที่ 7 (พ.ศ. 2535 - 2539)

พ.ศ. 2535

ต่อมาเมื่อวันที่ 20 ตุลาคม พ.ศ. 2535 สภามหาวิทยาลัยศรีนครินทรวิโรฒ จึงได้มีมติกำหนดชื่อมหาวิทยาลัยศรีนครินทรวิโรฒสงขลาใหม่เป็น "มหาวิทยาลัยศรีนครินทรวิโรฒ วิทยาเขตภาคใต้" ทั้งนี้โดยคำนึงถึงภารกิจของมหาวิทยาลัยอันเกี่ยวข้องกับภาคใต้โดยรวม ไม่จำเพาะแต่จังหวัดใดจังหวัดหนึ่ง

พ.ศ. 2539

และเมื่อวันที่ 1 พฤศจิกายน พ.ศ. 2539 มหาวิทยาลัยศรีนครินทรวิโรฒ วิทยาเขตภาคใต้ ได้รับการยกฐานะเป็นมหาวิทยาลัยทักษิณ ซึ่งเป็นนิติบุคคล มีฐานะเป็นกรม ในทบวงมหาวิทยาลัย ตามพระราชบัญญัติมหาวิทยาลัยทักษิณ พ.ศ. 2539 มหาวิทยาลัยทักษิณได้พัฒนาเจริญก้าวหน้ามาโดยลำดับ

พ.ศ. 2547

ในปีการศึกษา 2547 เริ่มเปิดการเรียนการสอนอย่างเป็นทางการในพื้นที่ของมหาวิทยาลัยที่ตำบลบ้านพร้าว อำเภอป่าพะยอม จังหวัดพัทลุง และสภามหาวิทยาลัยทักษิณ เมื่อวันที่ 5 พฤศจิกายน พ.ศ. 2548 ได้มีมติให้มหาวิทยาลัยทักษิณมีการบริหารงานแบบ 2 วิทยาเขต ประกอบด้วย วิทยาเขตสงขลา (พื้นที่บ้านอ่าวทราย ตำบลเกาะยอ ซึ่งเป็นที่ตั้งของสถาบันทักษิณคดีศึกษา และตำบลเขารูปช้าง อำเภอเมืองสงขลา) และวิทยาเขตพัทลุง (พื้นที่ตำบลพนาจตุร อำเภอควนขนุน และตำบลบ้านพร้าว อำเภอป่าพะยอม จังหวัดพัทลุง)

พ.ศ. 2551 - ปัจจุบัน

และนับตั้งแต่วันที่ 6 กุมภาพันธ์ พ.ศ. 2551 จวบจนปัจจุบัน มหาวิทยาลัยทักษิณได้พัฒนาไปสู่การเป็นมหาวิทยาลัยของรัฐที่ไม่เป็นส่วนราชการแต่อยู่ในกำกับของรัฐด้วยการบริหารจัดการที่เป็นอิสระและมีความคล่องตัวสามารถจัดการศึกษาในระดับอุดมศึกษาได้อย่างมีคุณภาพและประสิทธิภาพตามพระราชบัญญัติมหาวิทยาลัยทักษิณ พ.ศ. 2551 และภายใต้ปรัชญาของมหาวิทยาลัย "ปัญญาจริยธรรม นำการพัฒนา"

รองศาสตราจารย์ ดร.ณัฐพงศ์ จิตรนิรัตน์
อธิการบดี

ปรัชญา

ปัญญา จริยธรรม นำการพัฒนา

ปณิธาน

มหาวิทยาลัยเพื่อสังคม

วิสัยทัศน์

"มุ่งสู่การเป็นมหาวิทยาลัยนวัตกรรมสังคมระดับแนวหน้าของประเทศภายในปี 2570" นวัตกรรมสังคม (Social Innovation) หมายถึง การประยุกต์ใช้แนวคิดใหม่และเทคโนโลยีที่เหมาะสมในการ พัฒนาคุณภาพชีวิต เศรษฐกิจ เศรษฐกิจสร้างสรรค์ สังคม สิ่งแวดล้อม และการเป็นผู้ประกอบการ ระดับแนวหน้าของประเทศ หมายถึง คະแนบจากการประเมินตามเกณฑ์การจัดกลุ่มสถาบันอุดมศึกษา เชิงยุทธศาสตร์ "กลุ่ม 2 การพัฒนาเทคโนโลยีและนวัตกรรม ระดับ 4 ขึ้นไป"

ปรัชญาการศึกษา

"มหาวิทยาลัยทักษิณ มุ่งเน้นผลลัพธ์การเรียนรู้ ของผู้เรียนสู่สมรรถนะนวัตกรรมสังคม และการเป็นผู้ประกอบการที่มีปัญญา จริยธรรม นำการพัฒนา โดยการจัดการเรียนรู้เชิงรุก"

สมรรถนะหลัก

"มหาวิทยาลัยที่มีความเชี่ยวชาญในการเรียนการสอน การวิจัย และการบริการวิชาการร่วมกับ ชุมชน/สังคม"

1. จัดการศึกษาเพื่อพัฒนากำลังคนในการขับเคลื่อนการพัฒนาประเทศ โดยเน้นสมรรถนะการพัฒนานวัตกรรมสังคม และการเป็นผู้ประกอบการ

3. บริการวิชาการและถ่ายทอดองค์ความรู้ เทคโนโลยีและนวัตกรรมสังคมเพื่อการพัฒนาเชิงพื้นที่

2. วิจัยเพื่อพัฒนาเทคโนโลยีและนวัตกรรมสังคมที่ตอบโจทย์การพัฒนาเศรษฐกิจ สังคม สิ่งแวดล้อมและการเพิ่มขีดความสามารถในการแข่งขันของประเทศ

4. พัฒนานวัตกรรมสังคมบนฐานศิลปะ วัฒนธรรม หรือภูมิปัญญาท้องถิ่นเพื่อการทำนุบำรุงศิลปะ วัฒนธรรมและการยกระดับคุณภาพชีวิตในชุมชน

พันธกิจ

TSU CORE VALUES

ค่านิยมหลักมหาวิทยาลัยทักษิณ

การหล่อหลอมค่านิยมและสร้างวัฒนธรรมองค์กรเพื่อขับเคลื่อนสู่มหาวิทยาลัยนวัตกรรมสังคมชั้นนำของประเทศ เป็นที่พึ่งของสังคมด้วยความรักและความรับผิดชอบอันยิ่งใหญ่จากรากสู่โลก(Glocalization)

TALENT

มีปัญญาปฏิบัติการ

Knowledge Acquisition

- แสวงหาความรู้ใหม่อย่างต่อเนื่องและสม่ำเสมอ

Dare to Change and Innovative Creativity

- กล้าเปลี่ยนแปลงและพร้อมสร้างสรรค์สิ่งใหม่

Being Proactive and Aiming for Challenging Goals

- ทำงานเชิงรุก มุ่งความสำเร็จที่ท้าทาย

Critical Thinking Outside the Box

- คิดนอกกรอบและมีวิจารณญาณ

SYNERGY

สานพลังสู่ความสำเร็จ

Trust and Smart Teamwork

- ทำงานเป็นทีม เชื่อมั่นซึ่งกันและกัน

Knowledge and Experience Sharing

- ร่วมแบ่งปันความรู้และประสบการณ์

Inclusion

- ยอมรับและเคารพในความแตกต่าง

Self-esteem as Part for Driving the Organization

- ตระหนักในคุณค่าของการเป็นส่วนหนึ่งในการขับเคลื่อนองค์กร

Decision for Maximum Benefits

- ตัดสินใจเพื่อประโยชน์สูงสุดขององค์กร

UNIVERSITY FOR CHANGE

สร้างสรรค์สังคม

Good Governance

- ยึดหลักธรรมาภิบาล

Social and Environmental Consciousness and Responsibilities

- มีจิตสำนึกรับผิดชอบต่อสังคมและสิ่งแวดล้อม

Social Innovation for Creative Changes

- สร้างนวัตกรรมสังคมสู่การเปลี่ยนแปลงอย่างสร้างสรรค์

Partnership for Goal

- เป็นหุ้นส่วนทางสังคมเพื่อการพัฒนา

RESPONSIBILITY

TEAMWORK

SOCIAL INNOVATION

TSU IDENTITY

อัตลักษณ์นิสิต
มหาวิทยาลัยทักษิณ

TSU มหาวิทยาลัยทักษิณ

รับผิดชอบ

รอบรู้

สู่งาน

มีประสบการณ์เชิงปฏิบัติ

DETERMINATION & GRIT
SELF MANAGEMENT EXPERTISE
CONSCIOUSNESS FLEXIBILITY & ADAPTABILITY

INTERNATIONAL COMMUNICATION LITERACY
SKILL LIFE-LONG LEARNING
ICT LITERACY ABILITY KNOWLEDGE
RESILIENCE SYSTEMATIC PROBLEM SOLVING

รับผิดชอบ

การรับผิดชอบต่อหน้าที่
(Responsibility)

การบริหารจัดการตนเอง
(Self Management)

การมีจิตสำนึกและตระหนัก
การเป็นพลเมืองไทยและพลเมืองโลก
(Consciousness and Glocal citizen Awareness)

รอบรู้

การมีความรู้ ทักษะ ความสามารถตามบริบทอาชีพ
(Knowledge, Skill and Ability)

การมีความรู้ ความเข้าใจ และทักษะการใช้
เทคโนโลยีดิจิทัลและเครื่องมือสื่อสาร
(ICT Literacy)

ความสามารถใช้ภาษาไทยและภาษาต่างประเทศ
เพื่อการสื่อสาร
(International Communication Literacy)

การมีทักษะการเรียนรู้ที่ไม่ยึดติดกับสิ่งที่เคยเรียนรู้มา
และการเรียนรู้สิ่งที่เคยรู้ด้วยมุมมองใหม่ตลอดชีวิต
(Life-Long Learning Unlearning Relearning Skills)

สู่งาน

การมีความมุ่งมั่น อดทนเพื่อทำงานที่ท้าทาย
(Determination and Grit)

ความสามารถในการปรับตัวและยืดหยุ่น
(Flexibility and Adaptability)

การทำงานเป็นทีม ความร่วมมือ การเป็นผู้นำ
การเปลี่ยนแปลง
(Teamwork, Collaboration and Leadership)

“การล้มแล้วลุกเร็ว”
(Resilience)

มีประสบการณ์เชิงปฏิบัติ

ความเชี่ยวชาญที่เกิดจากการฝึกฝน
และประสบการณ์จริง
(Expertise development based on Practice)

การแก้ปัญหาอย่างเป็นระบบ
(Systematic Problem Solving)

การสร้างนวัตกรรมสังคมเพื่อ
การพัฒนาและแก้ปัญหาในชุมชน
(Social Innovation)

ตราประจำมหาวิทยาลัยทักษิณ

ตรามหาวิทยาลัยเป็นรูปตำราเรียน 3 เล่ม สีเทา (สีประจำมหาวิทยาลัย) สะท้อนปรัชญาของมหาวิทยาลัย "ปัญญา จริยธรรม และการพัฒนา" ล้อมรอบด้วยอักษรสีฟ้า (สีประจำมหาวิทยาลัย) ภาษาไทย "มหาวิทยาลัยทักษิณ" และภาษาอังกฤษ "THAKSIN UNIVERSITY" ซึ่งหมายถึงมหาวิทยาลัยแห่งภาคใต้ ด้านบนเหนือรูปตำราเรียนเป็นมงกุฎสีฟ้า ซึ่งเป็นเครื่องหมายแห่งความเป็นเลิศและเกียรติยศด้วยในปีพุทธศักราช 2539 มหาวิทยาลัยศรีนครินทรวิโรฒ วิทยาเขตภาคใต้ ได้รับการยกฐานะเป็นมหาวิทยาลัยทักษิณ ตรงกับวโรกาสอันเป็นมหามงคลสมัยปีกาญจนาภิเษก ในศุภวาระที่พระบาทสมเด็จพระปรมินทรมหาภูมิพล อดุลยเดชเสด็จเถลิงถวัลยราชสมบัติครบ 50 ปี

อักษรย่อชื่อมหาวิทยาลัยทักษิณอย่างเป็นทางการ

มทษ.

มหาวิทยาลัยทักษิณ

TSU

THAKSIN UNIVERSITY

ต้นไม้และดอกไม้ประจำมหาวิทยาลัยทักษิณ

คือ ปาริชาติ หรือปาริฉัตร หรือทองกลาง (ชื่อสามัญ: Tiger's Claw หรือ Indian Coral Tree ชื่อวิทยาศาสตร์: *Erythrina variegata* L.) เป็นไม้ยืนต้นผลัดใบ อยู่ในวงศ์ถั่ว (LEGUMINOSAE หรือ FABACEAE) ดอกมีลักษณะเป็นช่อสีแดงเข้ม เป็นต้นไม้ที่เป็นสัญลักษณ์ของสวรรค์ชั้นดาวดึงส์ในพระไตรปิฎก คนไทยโบราณเชื่อว่าเป็นไม้มงคล หรือต้นไม้ศักดิ์สิทธิ์ที่ปลูกบนสวรรค์ จึงมีชื่อเรียกอีกชื่อหนึ่งว่า ต้นประवालพฤษ์

สีประจำมหาวิทยาลัยทักษิณ

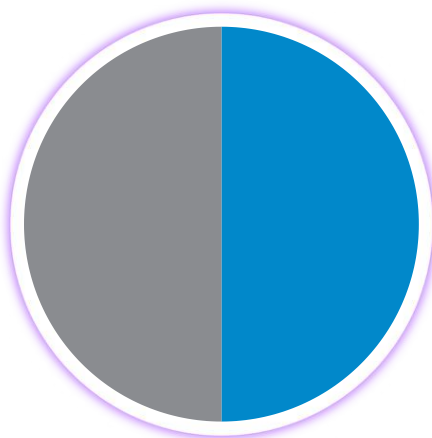

สีประจำมหาวิทยาลัย มหาวิทยาลัยทักษิณมีสีประจำมหาวิทยาลัย เป็นสีเทา (รหัสสี C48 M40 Y37 K3) และสีฟ้า (รหัสสี C81 M36 Y1 K0) โดยสีเทาซึ่งเป็นสีของสมอง สะท้อนถึงความคิด สีฟ้าซึ่งเป็นสีของทะเลและท้องฟ้า สะท้อนถึงความกว้างไกล สีเทา-ฟ้า จึงหมายถึงความคิดที่กว้างไกล หรือคิดอย่างมีวิสัยทัศน์

ธงมหาวิทยาลัยทักษิณ

ธงมหาวิทยาลัย มีลักษณะเป็นธงสี่เหลี่ยมผืนผ้า กว้าง 6 ส่วน ยาว 9 ส่วน ใช้สีประจำมหาวิทยาลัย คือสีเทาและสีฟ้าเป็นสีหลักในธง โดยแบ่งพื้นที่บนผืนธงเป็นแถบ 3 แถบ แถบบนและแถบล่างเป็นสีฟ้า แถบกลางเป็นสีเทา ความกว้างของแถบสีเทาเป็นสองเท่าของแถบสีฟ้า บนผืนธงมีตรามหาวิทยาลัยสีทองอยู่ตรงกึ่งกลาง และด้านล่าง ตรามหาวิทยาลัยมีอักษรสีทองชื่อมหาวิทยาลัยทักษิณภาษาไทย หรือ ภาษาอังกฤษกำกับ

ที่ตั้งมหาวิทยาลัยทักษิณ

มหาวิทยาลัยทักษิณ
ศูนย์ประสานงานกรุงเทพมหานคร
 ชั้น 14 กระทรวงการอุดมศึกษา
 วิทยาศาสตร์วิจัยและนวัตกรรม
 เลขที่ 328 ถนนศรีอยุธยา
 เขตราชเทวี กรุงเทพมหานคร 10400
 โทรศัพท์ : 02-354-5556

มหาวิทยาลัยทักษิณ วิทยาเขตพัทลุง
 เลขที่ 222 หมู่ที่ 2 ตำบลบ้านพร้าว
 อำเภอป่าพะยอม จังหวัดพัทลุง 93210
 โทรศัพท์ : 0-7460-9600
 เว็บไซต์ : pt.tsu.ac.th

สถาบันส่งเสริมการบริการวิชาการ
มหาวิทยาลัยทักษิณ
 เลขที่ 170 หมู่ที่ 6 ตำบลพนางตุง
 อำเภอกวนขนุน จังหวัดพัทลุง 93150
 โทรศัพท์ : 09-6389-8943
 Email : tsu_slow@tsu.ac.th
 เว็บไซต์ : slow.tsu.ac.th

มหาวิทยาลัยทักษิณ วิทยาเขตสงขลา
 เลขที่ 140 หมู่ที่ 4 ถนนกาญจนวนิช
 ตำบลเขารูปช้าง อำเภอเมือง
 จังหวัดสงขลา 90000
 โทรศัพท์ : 0-7431-7600
 โทรสาร : 0-7431-7615
 เว็บไซต์ : sk.tsu.ac.th

สถาบันทักษิณคดีศึกษา มหาวิทยาลัยทักษิณ
 หมู่ที่ 1 บ้านอ่าวทราย ตำบลเกาะยอ
 อำเภอเมือง จังหวัดสงขลา 90100
 โทรศัพท์ : 09-3575-8827
 Email : folklore.ists@gmail.com
 เว็บไซต์ : ists.tsu.ac.th

คณะผู้บริหารมหาวิทยาลัยทักษิณ

อธิการบดี

รองศาสตราจารย์ ดร.ณัฐพงศ์ จิตรนิรัตน์

รองอธิการบดี

รองศาสตราจารย์ ดร.สุทธิพร บุญมาก
รองอธิการบดี
ฝ่ายวิชาการและการเรียนรู้

ผู้ช่วยศาสตราจารย์ ดร.ถาวร จันทร์โชติ
รองอธิการบดี
ฝ่ายยุทธศาสตร์และประกันคุณภาพ

ผู้ช่วยศาสตราจารย์ ดร.สิริยา สิกธิสาร
รองอธิการบดี
ฝ่ายกิจการนิสิตและพันธกิจสัมพันธ์

รองศาสตราจารย์ ดร.สมัคร แก้วสุกแสง
รองอธิการบดี
ฝ่ายวิจัยและนวัตกรรม

ผู้ช่วยศาสตราจารย์ นพดล สุกระกาญจน์
รองอธิการบดี
ฝ่ายบริหารและกิจการสภามหาวิทยาลัย

อาจารย์วิลลา ลีลาประเสริฐศิลป์
รองอธิการบดีวิทยาเขตสงขลา

ผู้ช่วยศาสตราจารย์ ดร.รัญญา พันธุ์ฤทธิ์ดำ
รองอธิการบดีวิทยาเขตพัทลุง

นายแพทย์สุวัฒน์ วิริยพงษ์สุกิจ
รองอธิการบดี
ฝ่ายการแพทย์และวิทยาการสุขภาพ

ผู้ช่วยอธิการบดี

อาจารย์ ดร.กิติยทิว่า สัมพันธ์มิตร
ผู้ช่วยอธิการบดี
ฝ่ายสื่อสารองค์กรและนวัตกรรม

อาจารย์ ดร.นิจกานต์ หมู่อุไร
ผู้ช่วยอธิการบดี
ฝ่ายวิชาการและการเรียนรู้

ผู้ช่วยศาสตราจารย์จিতดุรธนะ วรรณอาสา
ผู้ช่วยอธิการบดี
ฝ่ายการพัสดุ

อาจารย์ ดร.ชัยจิตรต์ สุวรรณปรดิษฐ์
ผู้ช่วยอธิการบดี
ฝ่ายวิเทศสัมพันธ์

ผู้ช่วยศาสตราจารย์เอกราช สุวรรณรัตน์
ผู้ช่วยอธิการบดี
วิทยาเขตพิทลุง

ผู้ช่วยศาสตราจารย์สนั่น ยามาเจริญ
ผู้ช่วยอธิการบดี
ฝ่ายกฎหมาย

อาจารย์ ดร.พลกฤษณ์ คล้ายวิฑ์ภัก
ผู้ช่วยอธิการบดี
ฝ่ายบริการวิชาการและกิจการพิเศษ

อาจารย์ ดร.วศิน ประดิษฐ์ศิลป์
ผู้ช่วยอธิการบดี
ฝ่ายกิจการนิสิตและพันธกิจสัมพันธ์

อาจารย์ ดร.โคมลลณี เกตตะพันธ์
ผู้ช่วยอธิการบดี
ฝ่ายพัฒนากฎหมายกรมบัญชี

ผู้ช่วยศาสตราจารย์ บุญเรือง ขานว
ผู้ช่วยอธิการบดี
ฝ่ายยุทธศาสตร์และวิทยาการสุขภาพ

คณบดี

ผู้ช่วยศาสตราจารย์ ดร.ปาริฉัตร ตู่ดำ
คณบดีคณะมนุษยศาสตร์และสังคมศาสตร์

ผู้ช่วยศาสตราจารย์ ดร.วิวัฒน์ ชัดติยะมาน
คณบดีคณะศึกษาศาสตร์

ผู้ช่วยศาสตราจารย์ ดร.นพพมาศ ปึกเข็ม
คณบดีคณะวิทยาศาสตร์และนวัตกรรมดิจิทัล

อาจารย์ ดร.พินิจ ดองจินดา
คณบดีคณะเศรษฐศาสตร์และบริหารธุรกิจ

ผู้ช่วยศาสตราจารย์ ดร.ระวีวัฒน์ ไทยเจริญ
คณบดีคณะศิลปกรรมศาสตร์

ดร.วัลลภา เซยบัวแก้ว
คณบดีคณะวิทยาการสุขภาพและการกีฬา

ผู้ช่วยศาสตราจารย์ ดร.อุไรวรรณ ทองแถมแก้ว
คณบดีคณะเทคโนโลยีและการพัฒนาชุมชน

ผู้ช่วยศาสตราจารย์กฤษฎา อภินวถาวรกุล
คณบดีคณะนิติศาสตร์

อาจารย์วิไล ลีลาประเสริฐศิลป์
รักษาการแทนคณบดีบัณฑิตวิทยาลัย

คณบดี

รองศาสตราจารย์ ดร.จตุพร แก้วอ่อน
คณบดีคณะวิศวกรรมศาสตร์

ผู้ช่วยศาสตราจารย์ ดร.กัญรัตน์ แสงจันทร์
คณบดีคณะพยาบาลศาสตร์

ผู้ช่วยศาสตราจารย์ ดร.รัตนา เทพประดิษฐ์
คณบดีคณะอุตสาหกรรมเกษตรและชีวภาพ

รองศาสตราจารย์ ดร.รุ่งรวี จิตภักดี
คณบดีคณะสหวิทยาการและการประกอบการ

ผู้ช่วยศาสตราจารย์ ดร.ทวนรอง ครุทจ็อน
คณบดีวิทยาลัยการจัดการเพื่อการพัฒนา

อาจารย์ ดร.พิทยาธร แก้วคง
คณบดีวิทยาลัยนานาชาติ

ศาสตราจารย์ ดร.รมุทธิ์ ตาตุ
คณบดีคณะสหเวชศาสตร์

ผู้อำนวยการ

รองศาสตราจารย์ ดร.นุชพงศ์ จิตรนิรัตน์
รักษาการแทนผู้อำนวยการ
ศูนย์การแพทย์แบบองค์รวม

รองศาสตราจารย์ ดร.สมัคร แก้วสุกแสง
รักษาการแทนผู้อำนวยการ
สถาบันวิจัยและนวัตกรรม

นางสาวพนิดา พาทีโกเมศ
ผู้อำนวยการ
สถาบันทักษิณคดีศึกษา

อาจารย์ ดร.คณิดา สีนไหม
ผู้อำนวยการ
สถาบันทรัพยากรการเรียนรู้และเทคโนโลยีดิจิทัล

อาจารย์ ดร.นิชากรณ์ พันธุ์คง
ผู้อำนวยการ
สถาบันส่งเสริมการบริการวิชาการ

ผู้ช่วยศาสตราจารย์ ดร.นุกูล อินทรสังขา
ผู้อำนวยการ
อุทยานวิทยาศาสตร์และนวัตกรรมสังคม

อาจารย์ ดร.สุนิสา คงประสิทธิ์
ผู้อำนวยการ
โรงเรียนสาริธมหาวิทยาลัยทักษิณ ฝายมัธยม

อาจารย์ ดร.ทิลปชัย สุวรรณมณี
รักษาการแทนผู้อำนวยการ
โรงเรียนสาริธมหาวิทยาลัยทักษิณ ฝายประถม

สภามหาวิทยาลัย

ศาสตราจารย์ ดร.สมคิด เลิศไพฑูรย์
นายกสภามหาวิทยาลัย

ศาสตราจารย์ ดร.พดุงศักดิ์ รัตนเดโช
อุปนายกสภามหาวิทยาลัย

นายชาญวิทย์ อมตะมาคุชาติ
กรรมการสภามหาวิทยาลัยผู้ทรงคุณวุฒิ

ศาสตราจารย์ ดร.พดุงศักดิ์ รัตนเดโช
กรรมการสภามหาวิทยาลัยผู้ทรงคุณวุฒิ

รองศาสตราจารย์ ดร.ปัทมาวดี โพชนุกูล
กรรมการสภามหาวิทยาลัยผู้ทรงคุณวุฒิ

สภามหาวิทยาลัย

ผู้ช่วยศาสตราจารย์ ดร.อมลวรรณ วีระธรรมโม
กรรมการสภามหาวิทยาลัยผู้ทรงคุณวุฒิ

นายสุวรณ์ชัย โลหะวัฒนกุล
กรรมการสภามหาวิทยาลัยผู้ทรงคุณวุฒิ

นายกิตติพิชญ์ กลับกุล
กรรมการสภามหาวิทยาลัยผู้ทรงคุณวุฒิ

ศาสตราจารย์ ดร.วิบูลย์ ตระกูลชัย
กรรมการสภามหาวิทยาลัยผู้ทรงคุณวุฒิ

ดร.กิติพงศ์ พร้อมวงศ์
กรรมการสภามหาวิทยาลัยผู้ทรงคุณวุฒิ

นายจตุรนต์ ภักดีวานิช
กรรมการสภามหาวิทยาลัยผู้ทรงคุณวุฒิ

นายสัตยา อรุณธำ
กรรมการสภามหาวิทยาลัยผู้ทรงคุณวุฒิ

รองศาสตราจารย์ ดร.วิจิตต์ศรี สงวนวงศ์
กรรมการสภามหาวิทยาลัยผู้ทรงคุณวุฒิ

ศาสตราจารย์ นว.ประสิทธิ์ ผลิตผลการพิมพ์
กรรมการสภามหาวิทยาลัยผู้ทรงคุณวุฒิ

สภามหาวิทยาลัย

อธิการบดี
รองศาสตราจารย์ ดร.นฐพงษ์ จิตนิรัตน์
กรรมการสภามหาวิทยาลัย

ประธานสภาคณาจารย์และพนักงาน
อาจารย์ พลภุชชี ยี่มประเสริฐ
กรรมการสภามหาวิทยาลัย

นายกสมาคมศิษย์เก่ามหาวิทยาลัยทักษิณ
นายกิตติเทพ ถาวรสุข
กรรมการสภามหาวิทยาลัย

รองอธิการบดี
ฝ่ายบริหารและกิจการสภามหาวิทยาลัย
ผู้ช่วยศาสตราจารย์ นพดล ศุภระกาญจน์
เลขานุการสภามหาวิทยาลัย

ผู้ช่วยศาสตราจารย์ ดร.ระวีวัฒน์ ไทยเจริญ
คณบดีคณะศิลปกรรมศาสตร์
กรรมการสภามหาวิทยาลัย
ผู้แทนหัวหน้าส่วนงานวิชาการ

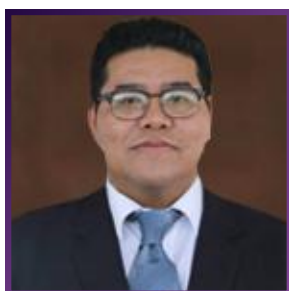

อาจารย์ ดร.นวิทย์ เอมเอก
กรรมการสภามหาวิทยาลัย
ผู้แทนคณาจารย์ประจำ

นายสุพงศ์ แซ่อิว
กรรมการสภามหาวิทยาลัย
ผู้แทนพนักงานมหาวิทยาลัย ซึ่งไม่ใช่คณาจารย์ประจำ

ที่ปรึกษาสภามหาวิทยาลัย

ผู้ว่าราชการจังหวัดสงขลา
นายโชตินรินทร์ เกิดสม

ผู้ว่าราชการจังหวัดปัตตานี
นายรัฐศาสตร์ ชิดชู

ที่ปรึกษาอธิการบดี

ผู้ช่วยศาสตราจารย์จिरพรรณ พิรวุฒิ

รองศาสตราจารย์ ดร.วิชัย ชำนิ

โครงสร้างองค์กรมมหาวิทยาลัยทักษิณ

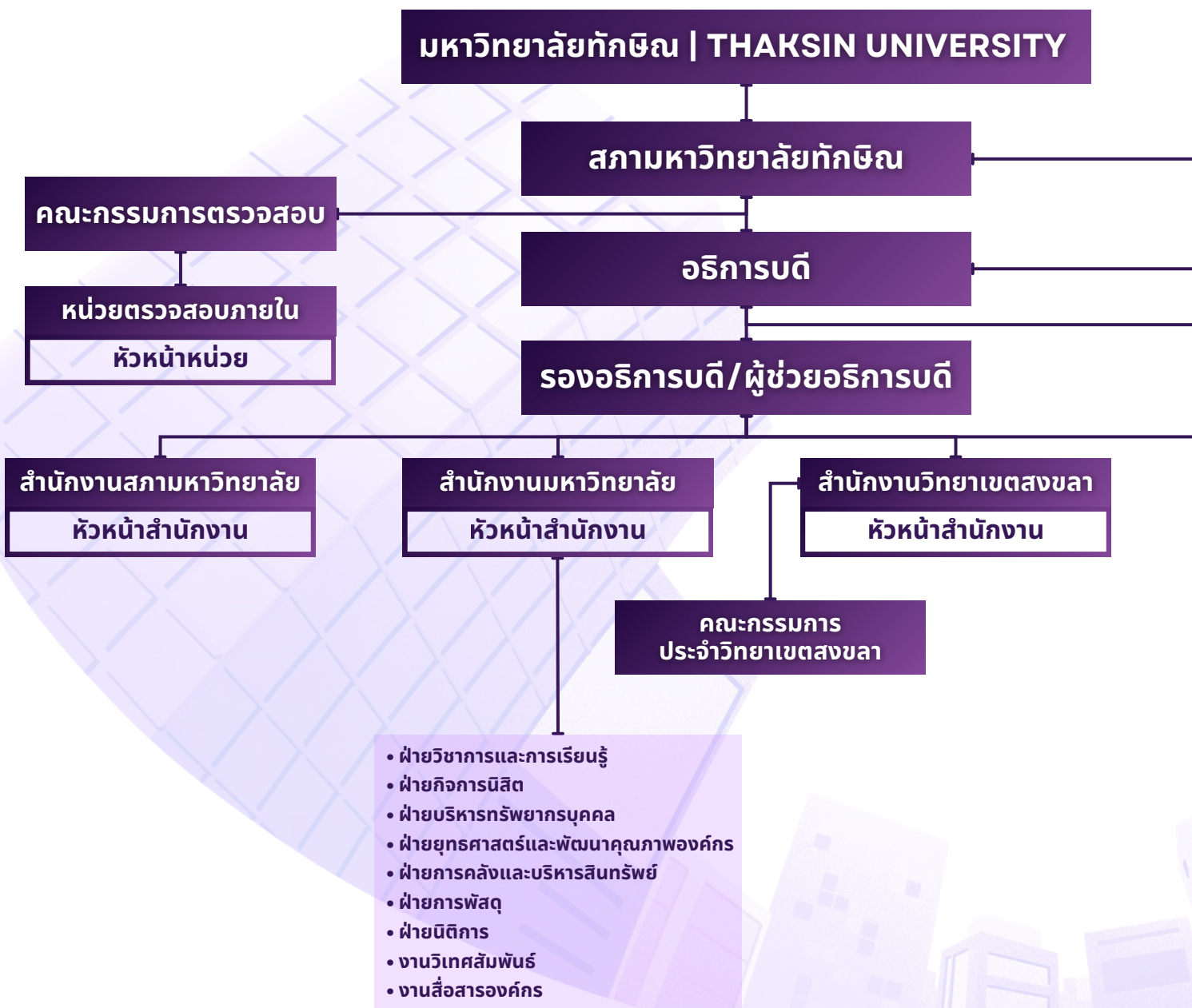

- คณะกรรมการพิจารณาตำแหน่งทางวิชาการ
 - คณะกรรมการนโยบายการบริหารทรัพยากรบุคคล
 - คณะกรรมการอุดหนุนและร้องทุกข์ประจำมหาวิทยาลัย
 - คณะกรรมการธรรมาภิบาลและจริยธรรม
 - คณะกรรมการฝ่ายกฎหมายของสภามหาวิทยาลัย
 - คณะกรรมการฝ่ายวิชาการของสภามหาวิทยาลัย
 - คณะกรรมการฝ่ายงบประมาณและการเงินของสภามหาวิทยาลัย
 - คณะกรรมการกำกับดูแลการบริหารความเสี่ยง
- สภาวิชาการ
 - คณะกรรมการการเงินและทรัพย์สิน
 - คณะกรรมการบริหารทรัพยากรบุคคลประจำมหาวิทยาลัย

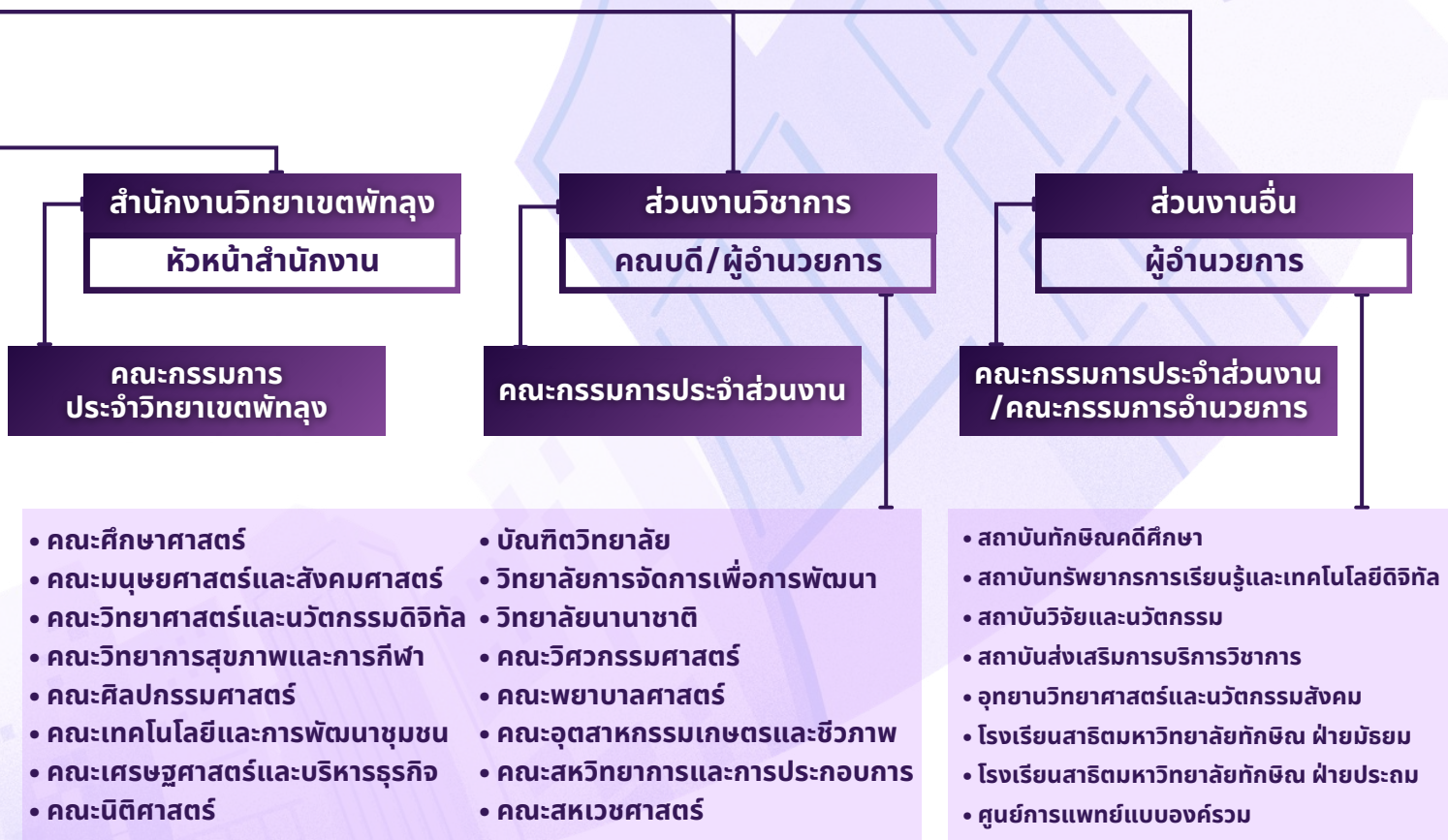

TSU THAKSIN
UNIVERSITY

สารสนเทศ

หลักสูตร

หลักสูตรที่เปิดสอน ปีการศึกษา 2568

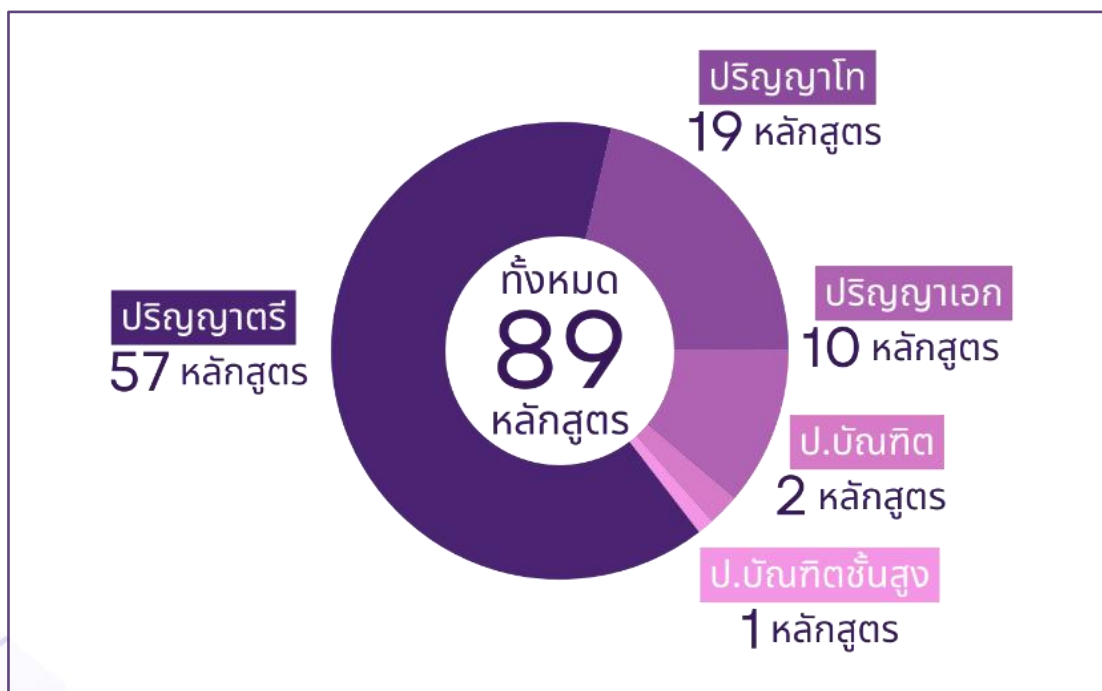

สถิติหลักสูตรที่เปิดสอน ปีการศึกษา 2564 - 2568

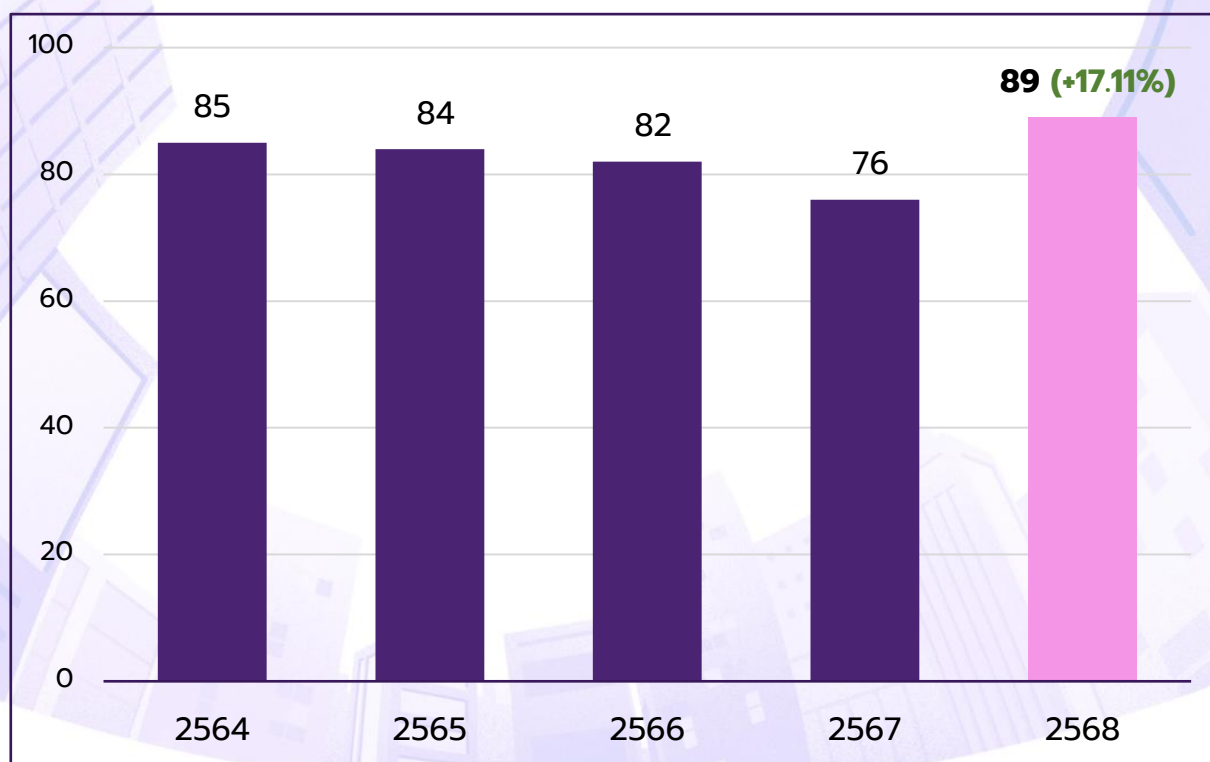

หลักสูตรและสาขาทั้งหมดที่เปิดสอน ปีการศึกษา 2568

คณะ/หลักสูตร/สาขาวิชา	จำนวนหลักสูตร
คณะเกษตรศาสตร์	5
หลักสูตรวิทยาศาสตรบัณฑิต	3
สาขาวิชาเกษตรศาสตร์สมัยใหม่	
สาขาวิชาส่งเสริมการเกษตรและพัฒนาชุมชน	
สาขาวิชาสัตวศาสตร์	
หลักสูตรวิทยาศาสตรมหาบัณฑิต	1
สาขาวิชาเกษตรศาสตร์สมัยใหม่	
หลักสูตรปรัชญาดุษฎีบัณฑิต	1
สาขาวิชาเกษตรศาสตร์สมัยใหม่	
คณะเศรษฐศาสตร์และบริหารธุรกิจ	7
หลักสูตรเศรษฐศาสตรบัณฑิต	1
สาขาวิชาเศรษฐศาสตร์	
หลักสูตรบริหารธุรกิจบัณฑิต	3
สาขาวิชาการค้าสมัยใหม่และโลจิสติกส์	
สาขาวิชาการประกอบการและการจัดการ	
สาขาวิชานวัตกรรมการตลาด	
หลักสูตรบัญชีบัณฑิต	1
สาขาวิชาการบัญชี	
หลักสูตรบริหารธุรกิจมหาบัณฑิต	1
สาขาวิชาการจัดการธุรกิจ	
หลักสูตรปรัชญาดุษฎีบัณฑิต	1
สาขาวิชาการจัดการธุรกิจ	
คณะนิติศาสตร์	3
หลักสูตรนิติศาสตรบัณฑิต	2
สาขาวิชานิติศาสตร์ (วิทยาเขตพัทลุง)	
สาขาวิชานิติศาสตร์ (วิทยาเขตสงขลา)	

หลักสูตรและสาขาทั้งหมดที่เปิดสอน ปีการศึกษา 2568

คณะ/หลักสูตร/สาขาวิชา	จำนวนหลักสูตร
หลักสูตรนิติศาสตรมหาบัณฑิต	1
คณะพยาบาลศาสตร์	1
หลักสูตรพยาบาลศาสตรบัณฑิต	1
คณะมนุษยศาสตร์และสังคมศาสตร์	14
หลักสูตรนิเทศศาสตรบัณฑิต	1
สาขาวิชาการสื่อสารการตลาดและสื่อดิจิทัล	
หลักสูตรรัฐประศาสนศาสตรบัณฑิต	1
สาขาวิชารัฐประศาสนศาสตร์	
หลักสูตรวิทยาศาสตร์บัณฑิต	1
สาขาวิชาภูมิศาสตร์และภูมิสารสนเทศ	
หลักสูตรศิลปศาสตรบัณฑิต	9
สาขาวิชาการจัดการทรัพยากรมนุษย์	
สาขาวิชาการบริหารและพัฒนาชุมชน (หลักสูตรสหวิทยาการ)	
สาขาวิชาประวัติศาสตร์	
สาขาวิชาภาษาไทย	
สาขาวิชาภาษาจีน	
สาขาวิชาภาษาญี่ปุ่น	
สาขาวิชาภาษามลายู	
สาขาวิชาภาษาอังกฤษ (หลักสูตรสองภาษา)	
สาขาวิชาสารสนเทศศาสตร์และบรรณารักษศาสตร์	
หลักสูตรศิลปศาสตรมหาบัณฑิต	1
สาขาวิชาสื่อและวัฒนธรรมศึกษา	
หลักสูตรปรัชญาดุษฎีบัณฑิต	1
สาขาวิชาสื่อและวัฒนธรรมศึกษา	
คณะวิทยาการสุขภาพและการกีฬา	7
หลักสูตรการแพทย์แผนไทยบัณฑิต	1

หลักสูตรและสาขาทั้งหมดที่เปิดสอน ปีการศึกษา 2568

คณะ/หลักสูตร/สาขาวิชา	จำนวนหลักสูตร
หลักสูตรวิทยาศาสตรบัณฑิต	3
สาขาวิชาบูรณาการการจัดการสุขภาพและเวลเนส	
สาขาวิชาวิทยาศาสตร์การกีฬาและการออกกำลังกาย	
สาขาวิชาอาชีวอนามัยและความปลอดภัย	
หลักสูตรสาธารณสุขศาสตรบัณฑิต	1
สาขาวิชาสาธารณสุขชุมชน	
หลักสูตรสาธารณสุขศาสตรมหาบัณฑิต	1
หลักสูตรปรัชญาดุษฎีบัณฑิต	1
สาขาวิชาวิทยาศาสตร์สุขภาพ	
คณะวิทยาศาสตร์และนวัตกรรมดิจิทัล	9
หลักสูตรวิทยาศาสตรบัณฑิต	5
สาขาวิชาเคมี	
สาขาวิชาคณิตศาสตร์และการจัดการข้อมูล	
สาขาวิชาชีววิทยาศาสตร์	
สาขาวิชาวิทยาการคอมพิวเตอร์และสารสนเทศ	
สาขาวิชาวิทยาศาสตร์สิ่งแวดล้อม	
หลักสูตรวิทยาศาสตรมหาบัณฑิต	3
สาขาวิชาเคมีและนวัตกรรมเคมี	
สาขาวิชาเทคโนโลยีชีวภาพ	
สาขาวิชาวิทยาศาสตร์ศึกษา	
หลักสูตรปรัชญาดุษฎีบัณฑิต	1
สาขาวิชาเทคโนโลยีชีวภาพ	
คณะวิศวกรรมศาสตร์	6
หลักสูตรวิศวกรรมศาสตรบัณฑิต	4
สาขาวิชาวิศวกรรมเครื่องกล	
สาขาวิชาวิศวกรรมโลจิสติกส์ (หลักสูตรสหวิทยาการ)	

หลักสูตรและสาขาทั้งหมดที่เปิดสอน ปีการศึกษา 2568

คณะ/หลักสูตร/สาขาวิชา	จำนวนหลักสูตร
สาขาวิชาวิศวกรรมไฟฟ้า	
สาขาวิชาวิศวกรรมยาง พอลิเมอร์และปิโตรเคมี	
หลักสูตรวิศวกรรมศาสตรมหาบัณฑิต	1
สาขาวิชาวิศวกรรมศาสตร์	
หลักสูตรปรัชญาดุษฎีบัณฑิต	1
สาขาวิชาวิศวกรรมศาสตร์	
คณะศิลปกรรมศาสตร์	5
หลักสูตรการออกแบบบัณฑิต	1
สาขาวิชาศิลปะการออกแบบ	
หลักสูตรดุริยางคศาสตรบัณฑิต	1
สาขาวิชาดุริยางคศาสตร์	
หลักสูตรศิลปกรรมศาสตรบัณฑิต	2
สาขาวิชาทัศนศิลป์	
สาขาวิชาศิลปะการแสดง	
หลักสูตรดุริยางคศาสตรมหาบัณฑิต	1
สาขาวิชาดนตรีสร้างสรรค์	
คณะศึกษาศาสตร์	22
หลักสูตรการศึกษาบัณฑิต	8
สาขาวิชาการวัดและประเมินทางการศึกษาและการสอนคณิตศาสตร์	
สาขาวิชาการศึกษา	
สาขาวิชาคณิตศาสตร์ (วิทยาเขตพัทลุง)	
สาขาวิชาคณิตศาสตร์ (วิทยาเขตสงขลา)	
สาขาวิชาวิทยาศาสตร์และเทคโนโลยี (วิทยาเขตพัทลุง)	
สาขาวิชาวิทยาศาสตร์และเทคโนโลยี (วิทยาเขตสงขลา)	
สาขาวิชาศึกษาศาสตร์ (วิทยาเขตพัทลุง)	
สาขาวิชาศึกษาศาสตร์ (วิทยาเขตสงขลา)	

หลักสูตรและสาขาทั้งหมดที่เปิดสอน ปีการศึกษา 2568

คณะ/หลักสูตร/สาขาวิชา	จำนวนหลักสูตร
หลักสูตรการศึกษามหาบัณฑิต	8
สาขาวิชาเทคโนโลยีและสื่อสารการศึกษา	
สาขาวิชาการบริหารการศึกษา	
สาขาวิชาการวิจัยและประเมิน	
สาขาวิชาการสอนวิทยาศาสตร์และคณิตศาสตร์	
สาขาวิชาจิตวิทยา	
สาขาวิชาพลศึกษาและการจัดการกีฬา	
สาขาวิชาภาษาไทย	
สาขาวิชาหลักสูตรและการสอน	
หลักสูตรการศึกษาดุษฎีบัณฑิต	3
สาขาวิชาเทคโนโลยีและสื่อสารการศึกษา	
สาขาวิชาการบริหารการศึกษา	
สาขาวิชาหลักสูตรและการสอน	
หลักสูตรประกาศนียบัตรบัณฑิต	2
สาขาวิชาวิชาชีพครู (วิทยาเขตพัทลุง)	
สาขาวิชาวิชาชีพครู (วิทยาเขตสงขลา)	
หลักสูตรประกาศนียบัตรบัณฑิตชั้นสูง	1
สาขาวิชาหลักสูตรและการสอน	
คณะสหวิทยาการและการประกอบการ	2
หลักสูตรการจัดการบัณฑิต	1
สาขาวิชาการประกอบการด้วยนวัตกรรม (หลักสูตรสหวิทยาการ)	
หลักสูตรศิลปศาสตรบัณฑิต	1
สาขาวิชาภาษาอังกฤษเพื่อการสื่อสารเชิงประกอบการ	
คณะอุตสาหกรรมเกษตรและชีวภาพ	2
หลักสูตรวิทยาศาสตรบัณฑิต	2
สาขาวิชาเทคโนโลยีเครื่องสำอางและผลิตภัณฑ์เสริมอาหาร	

หลักสูตรและสาขาทั้งหมดที่เปิดสอน ปีการศึกษา 2568

คณะ/หลักสูตร/สาขาวิชา	จำนวนหลักสูตร
สาขาวิชาวิทยาศาสตร์อาหารและโภชนาการ	
วิทยาลัยการจัดการเพื่อการพัฒนา	4
หลักสูตรการจัดการบัณฑิต	1
สาขาวิชาการจัดการสมัยใหม่ (หลักสูตรสหวิทยาการ)	
หลักสูตรรัฐประศาสนศาสตรบัณฑิต	1
สาขาวิชาการบริหารงานตำรวจและกระบวนการยุติธรรม	
หลักสูตรรัฐศาสตรบัณฑิต	1
สาขาวิชารัฐศาสตร์	
หลักสูตรรัฐประศาสนศาสตรมหาบัณฑิต	1
สาขาวิชารัฐประศาสนศาสตร์	
วิทยาลัยนานาชาติ	2
หลักสูตรบริหารธุรกิจบัณฑิต	1
สาขาวิชาบริหารธุรกิจ (หลักสูตรนานาชาติ)	
หลักสูตรปรัชญาดุษฎีบัณฑิต	1
สาขาวิชาการพัฒนาที่ยั่งยืน (หลักสูตรสหวิทยาการ)	

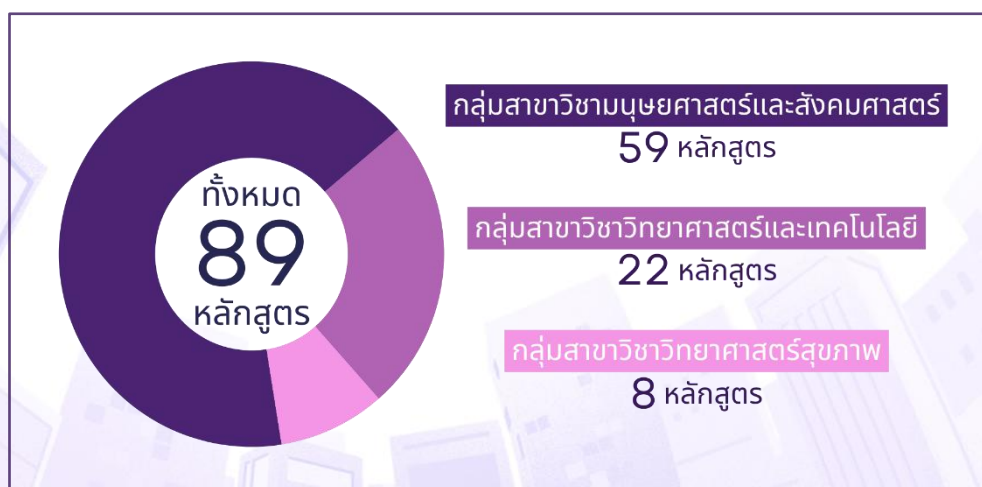

นิสิตใหม่

ผลการรับนิสิตปีการศึกษา 2568 มีแผนการรับนิสิตรวม 7,783 คน มีผู้มารายงานตัวทั้งสิ้น 7,765 คน คิดเป็นร้อยละ 99.77% ของแผนการรับนิสิต (ข้อมูลจากเว็บไซต์ฝ่ายวิชาการและการเรียนรู้ มหาวิทยาลัยทักษิณ https://academic.tsu.ac.th/menu_detail.php?menu=1&mid=37 ณ วันที่ 27 มีนาคม 2569)

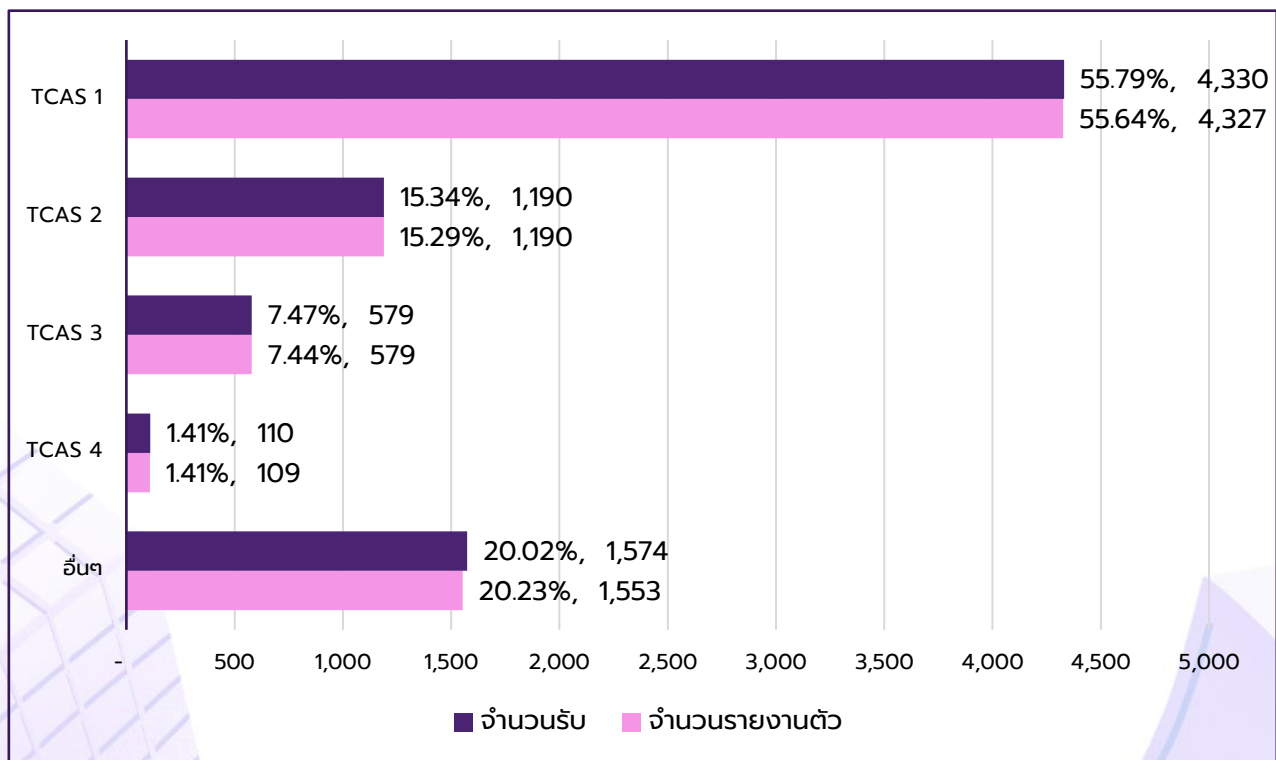

จำแนกตามระดับการศึกษา

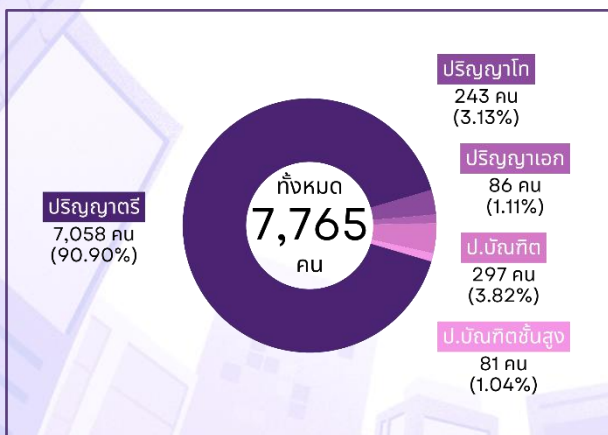

จำแนกตามวิทยาเขต

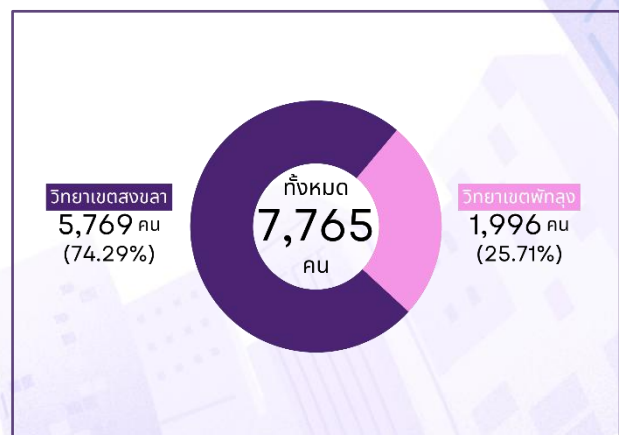

นิสิตใหม่ปีการศึกษา 2568 จำแนกตามคณะ

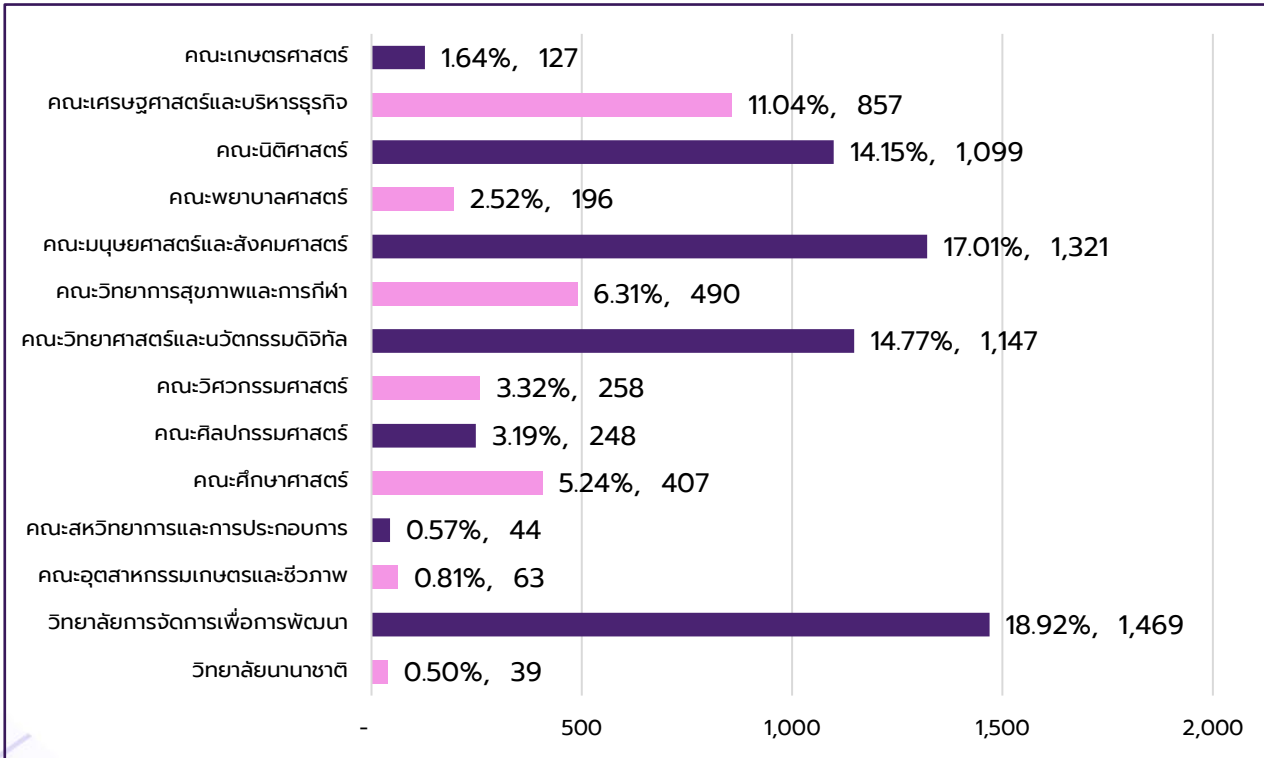

สรุปจำนวนการรับนิสิตประจำปีการศึกษา 2564 - 2568

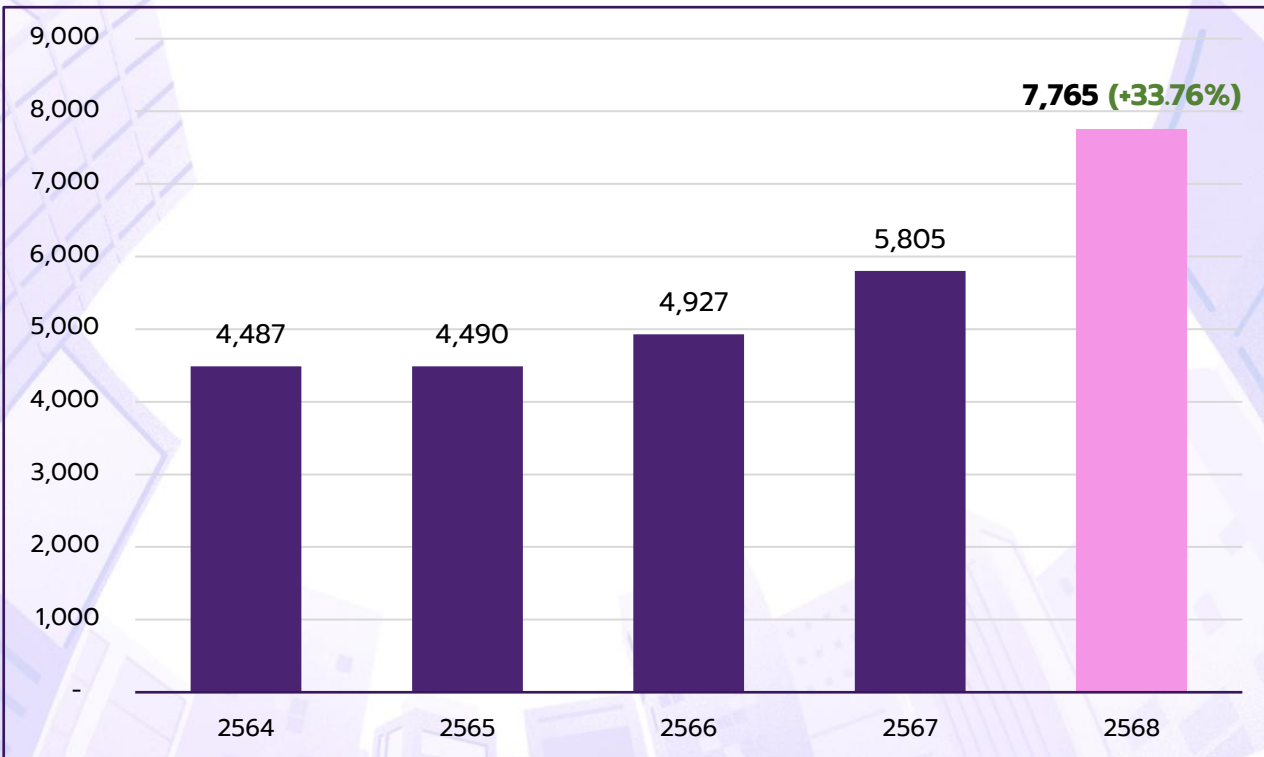

นิสิตปัจจุบัน

ปัจจุบันมหาวิทยาลัยทักษิณมีนิสิตทั้งหมด 19,504 คน

จำแนกตามระดับการศึกษา

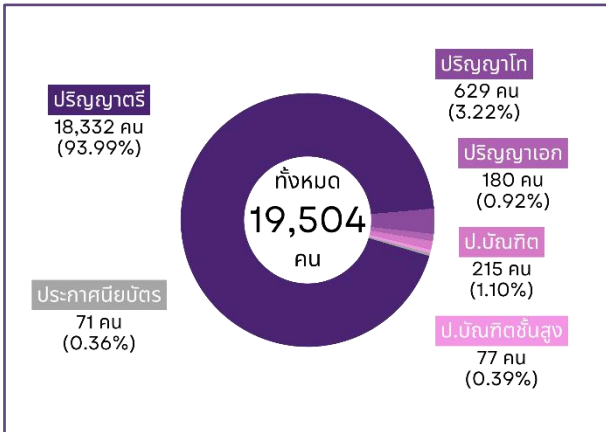

จำแนกตามวิทยาเขต

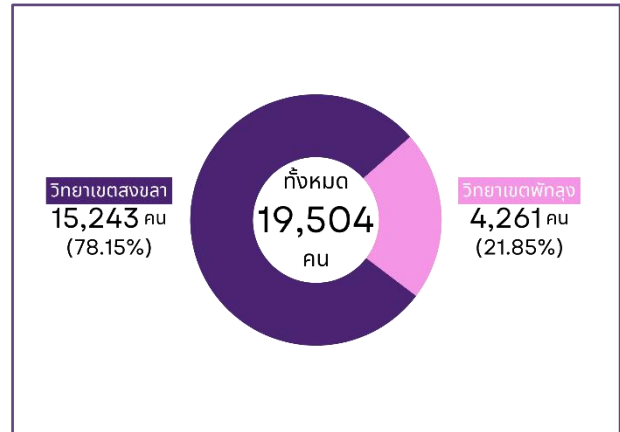

จำแนกตามคณะ

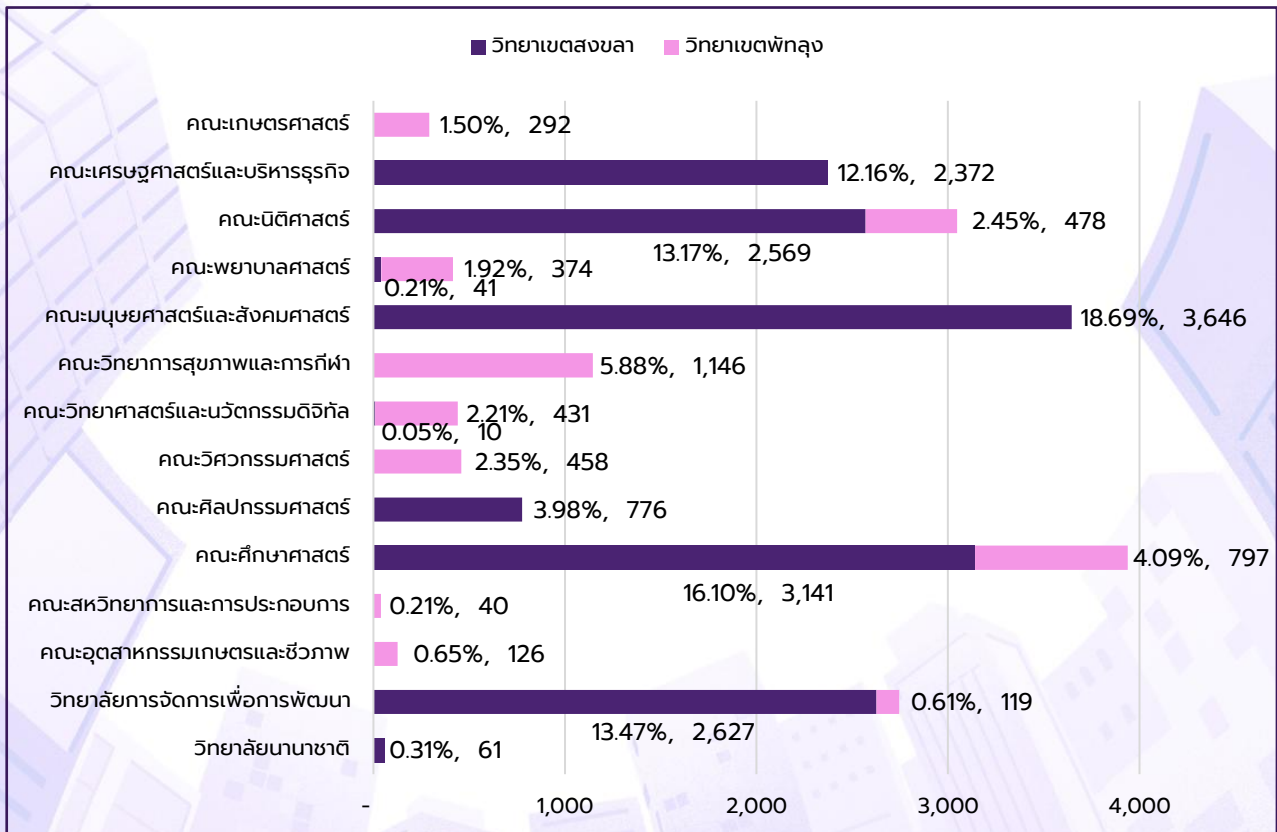

สรุปจำนวนนิสิตปัจจุบันประจำปีการศึกษา 2564 - 2568

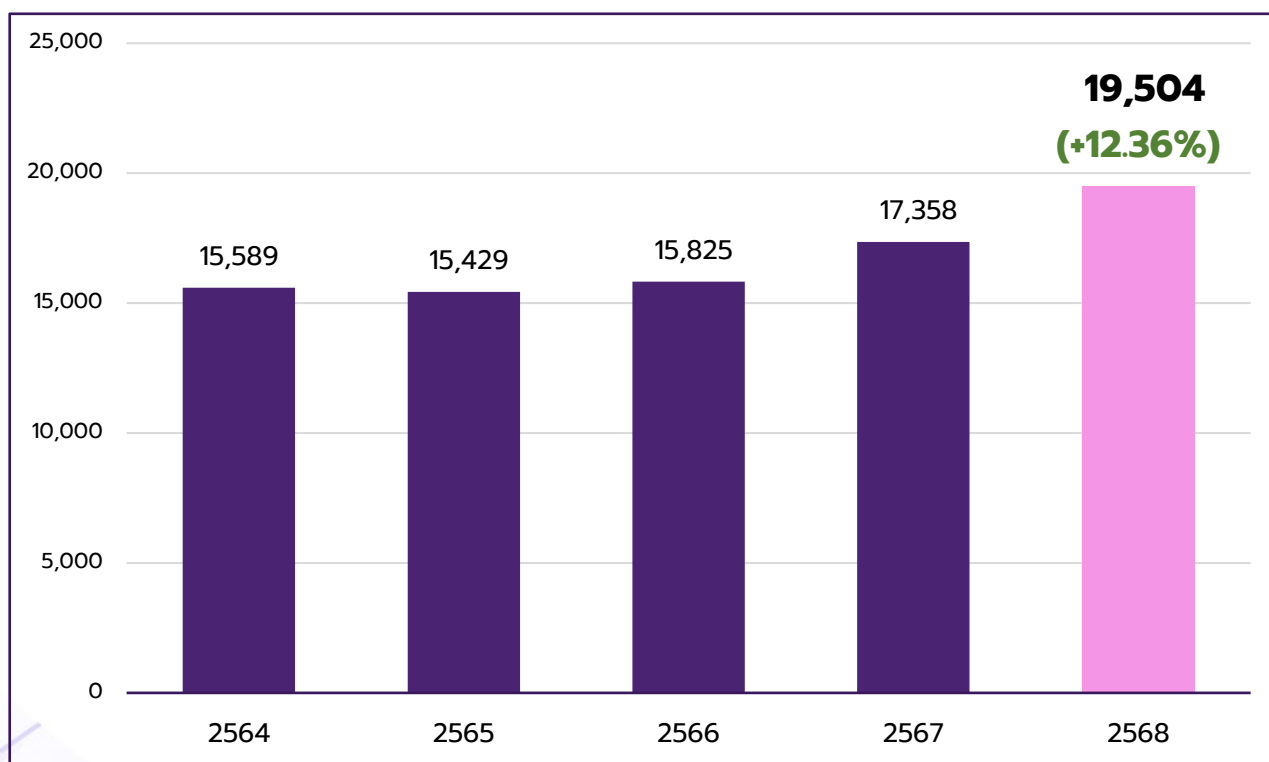

นิสิตสำเร็จการศึกษา

ปีการศึกษา 2568 มีนิสิตสำเร็จการศึกษาทั้งหมด 3,721 คน

จำแนกตามระดับการศึกษา

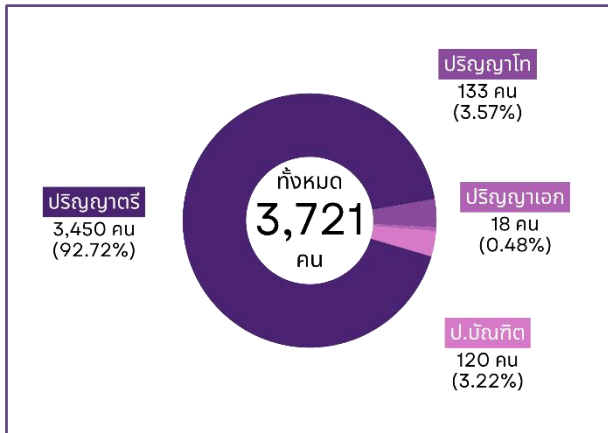

จำแนกตามวิทยาเขต

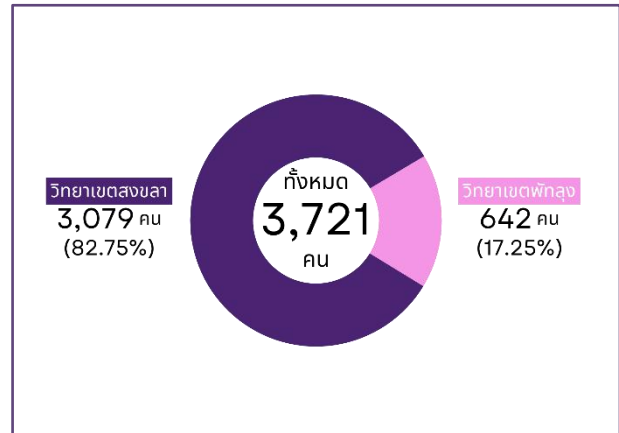

จำแนกตามคณะ

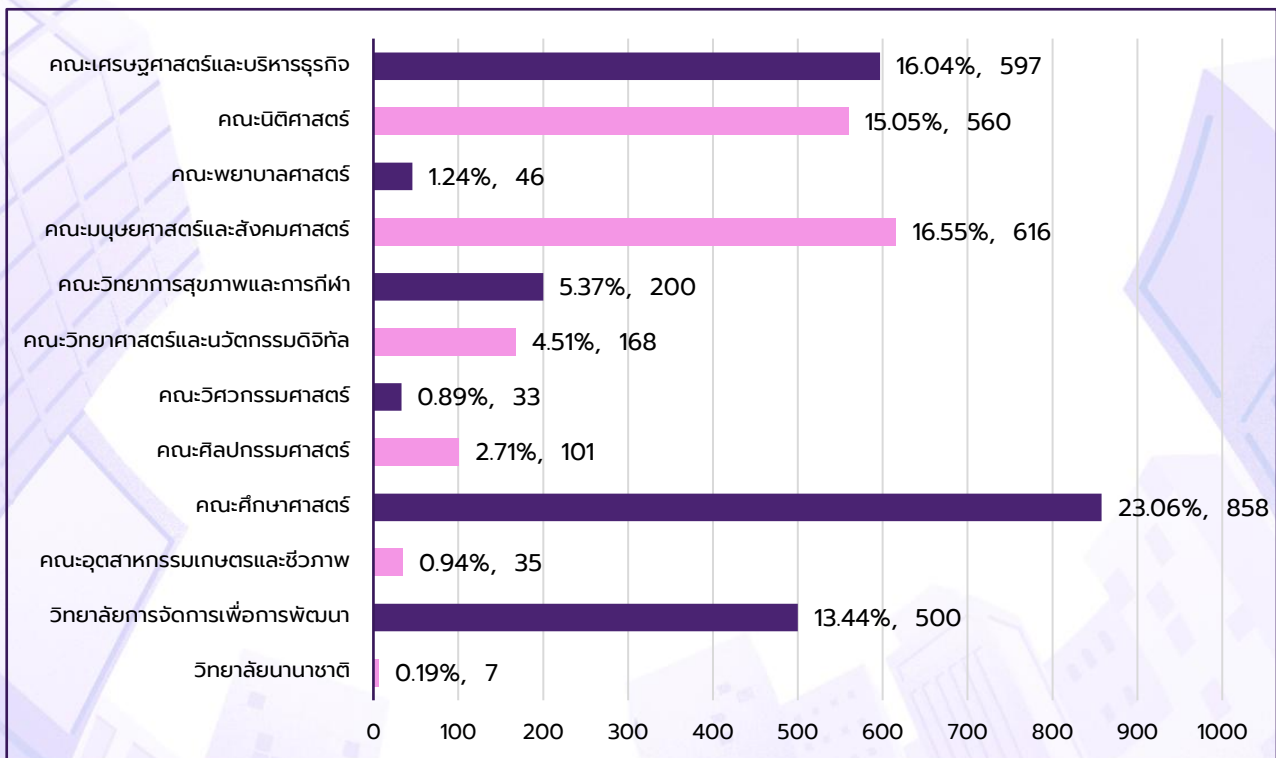

สรุปจำนวนนิสิตสำเร็จการศึกษาประจำปีการศึกษา 2563 – 2567

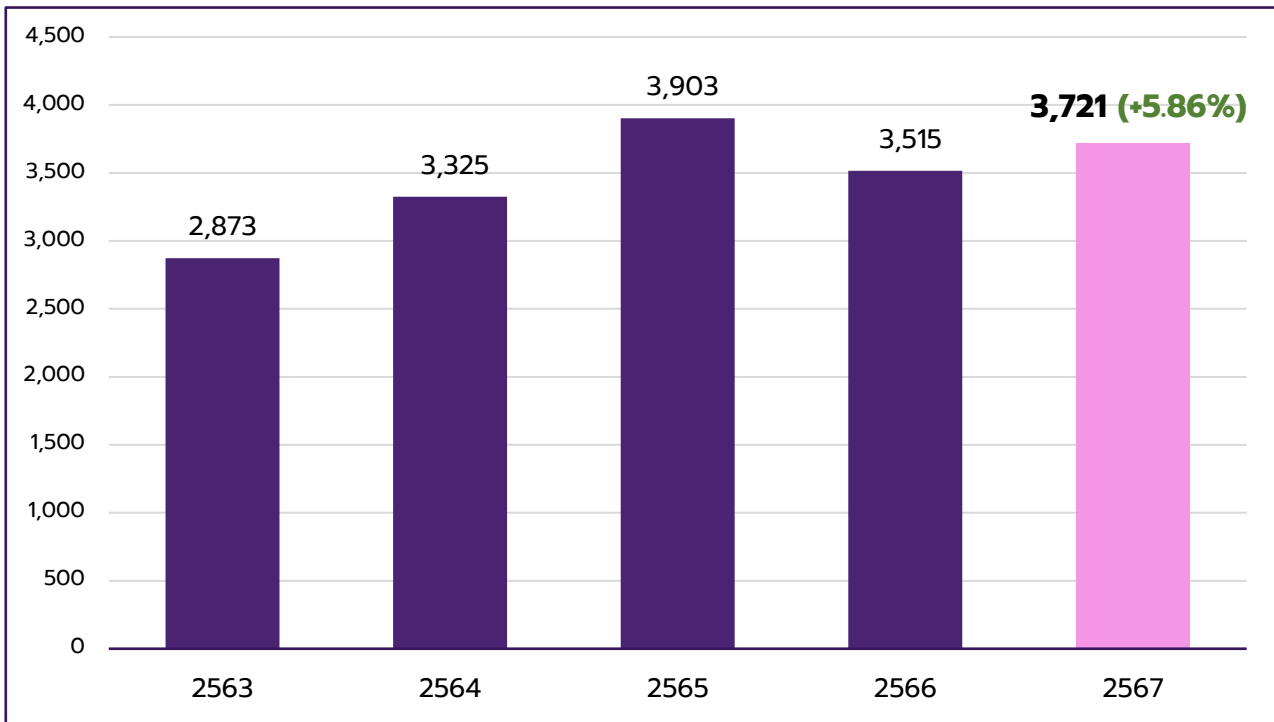

ภาวะการมีงานทำ

จากผู้สำเร็จการศึกษาในปีการศึกษา 2565 มีผู้ตอบแบบสำรวจ 2,189 คน ได้งานทำจำนวน 1,535 คน คิดเป็นร้อยละ 70.12

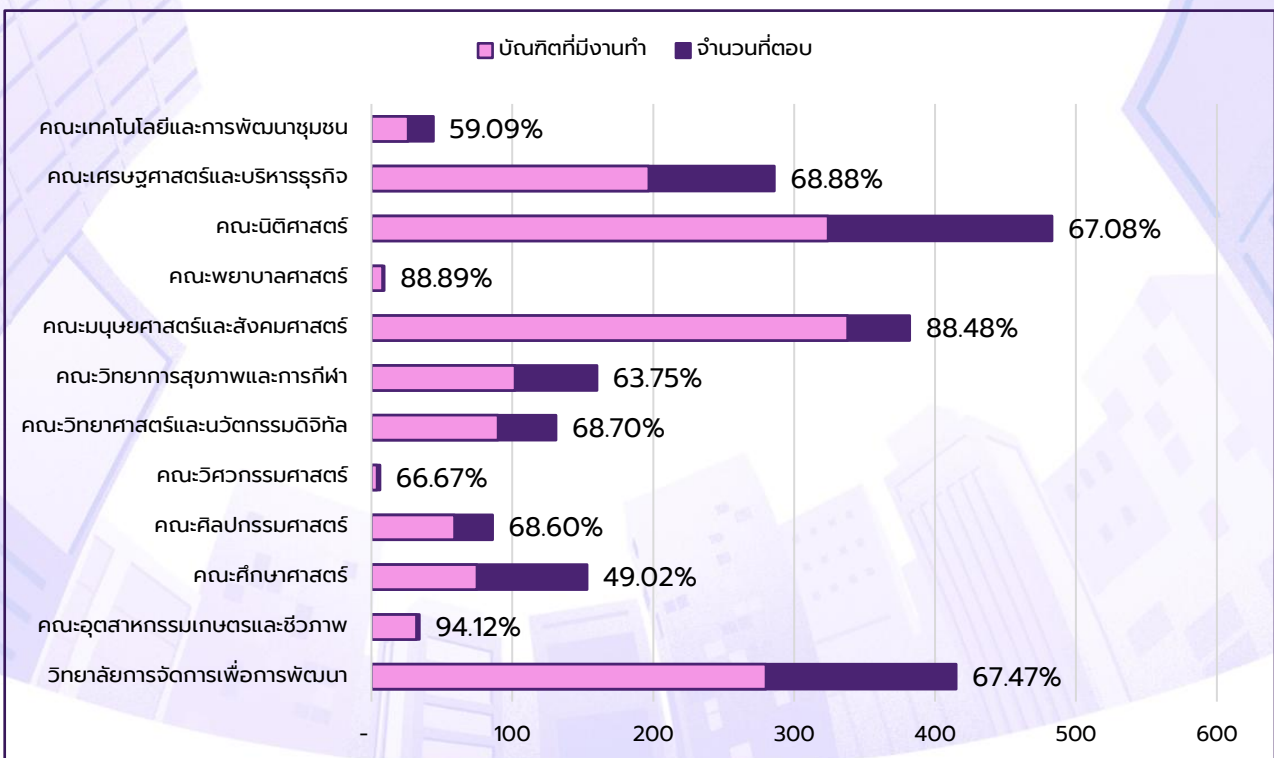

สรุปภาวะการมีงานทำ นิสิตที่สำเร็จการศึกษาจากมหาวิทยาลัยทักษิณ ปีการศึกษา 2563 – 2565

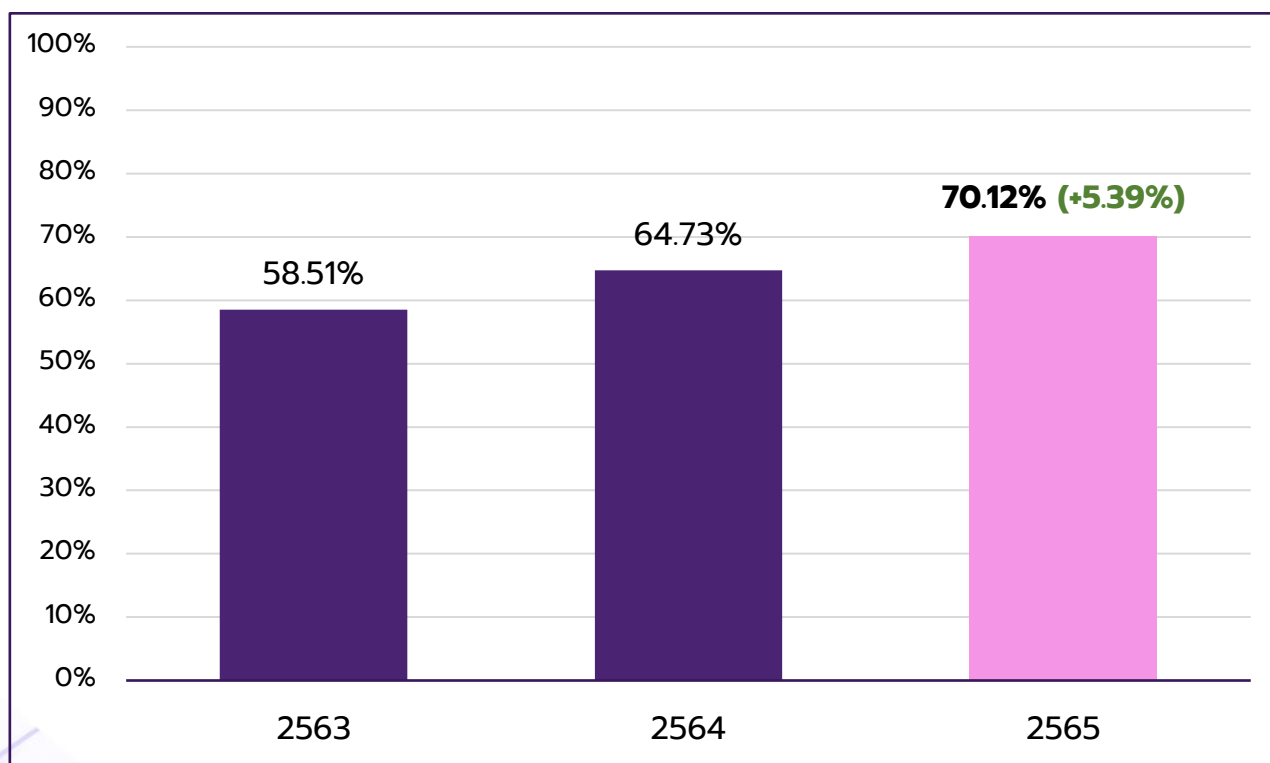

บุคลากร

ปีงบประมาณ พ.ศ. 2568 มหาวิทยาลัย ทักษิณมีจำนวนบุคลากรทั้งสิ้น 1,215 คน ดังนี้

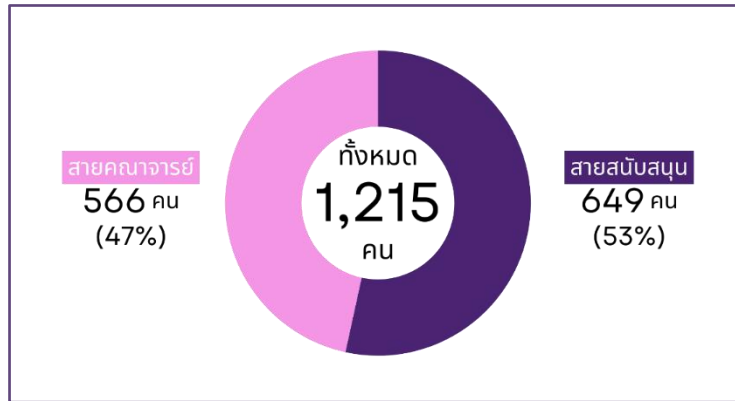

บุคลากรจำแนกตามประเภท

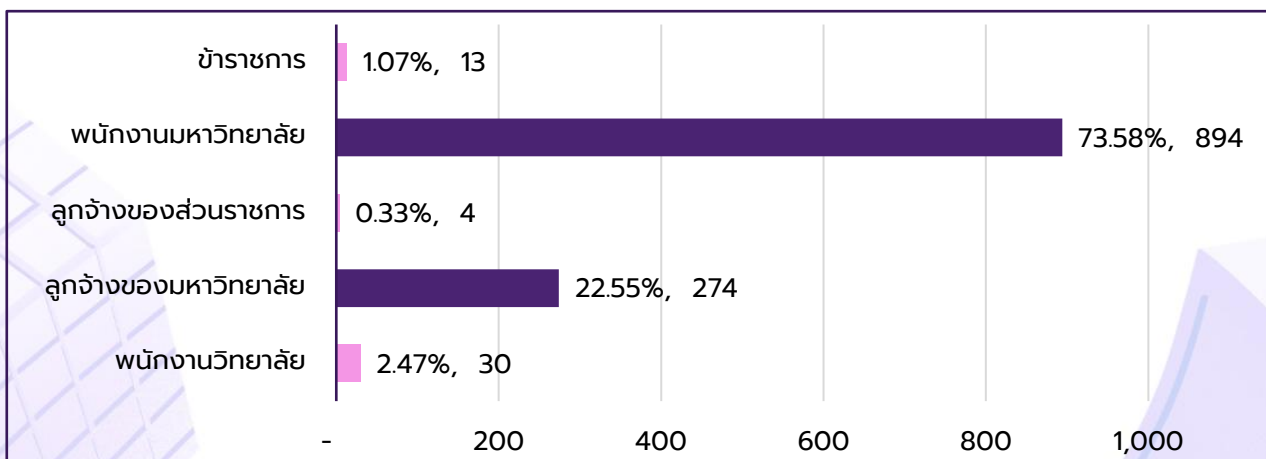

สรุปจำนวนบุคลากรประจำปีงบประมาณ พ.ศ. 2564 - 2568

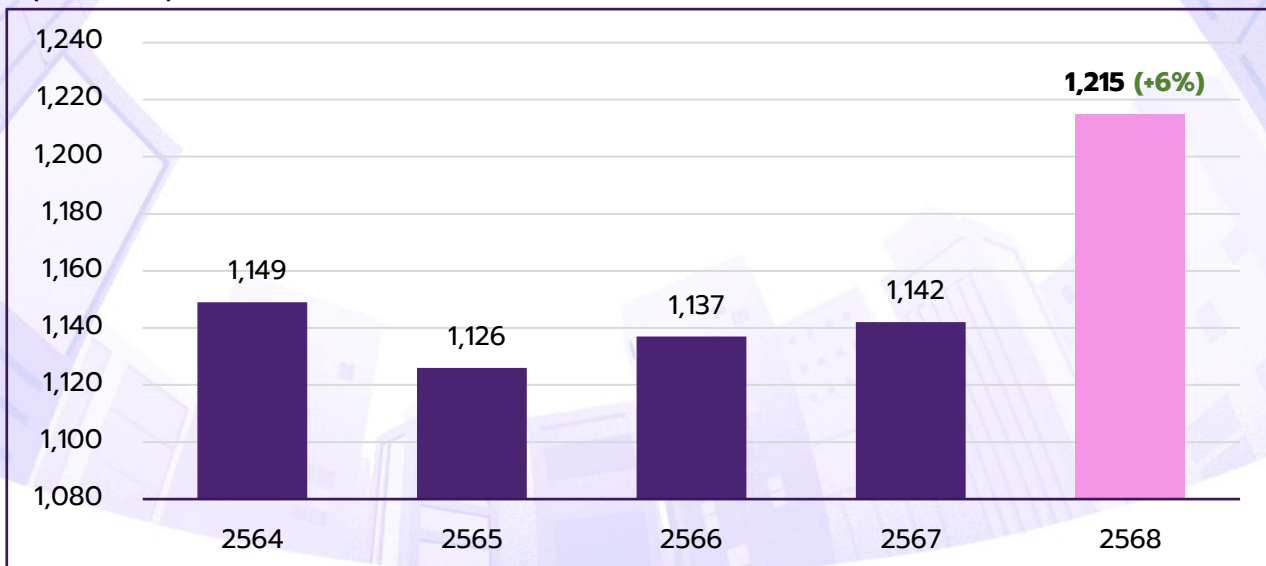

บุคลากรจำแนกตามหน่วยงาน

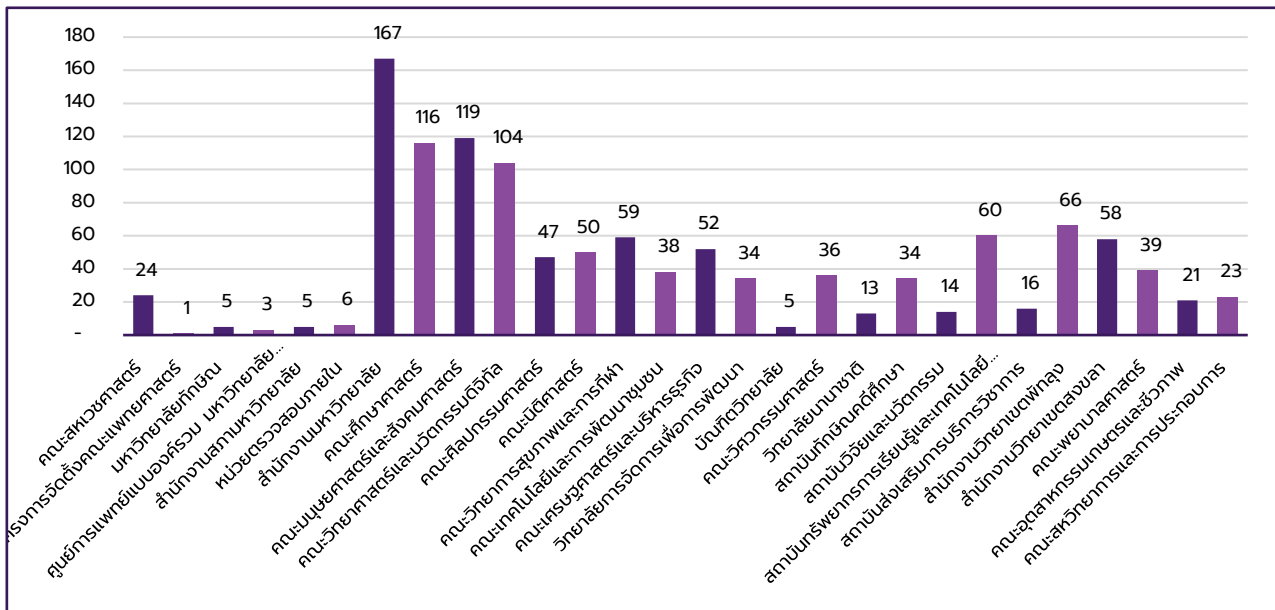

บุคลากรสายคณาจารย์ จำแนกตามระดับคุณวุฒิ

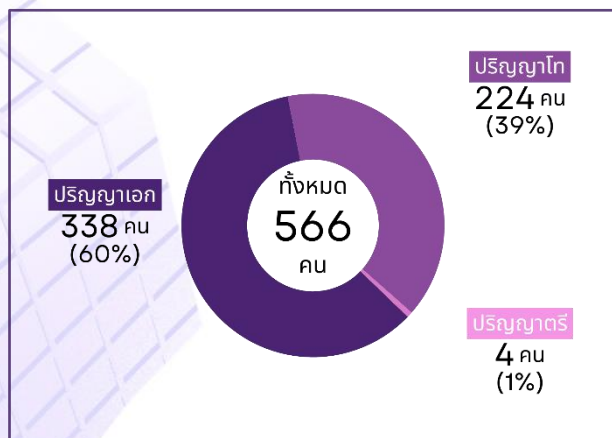

จำแนกตามตำแหน่งวิชาการ

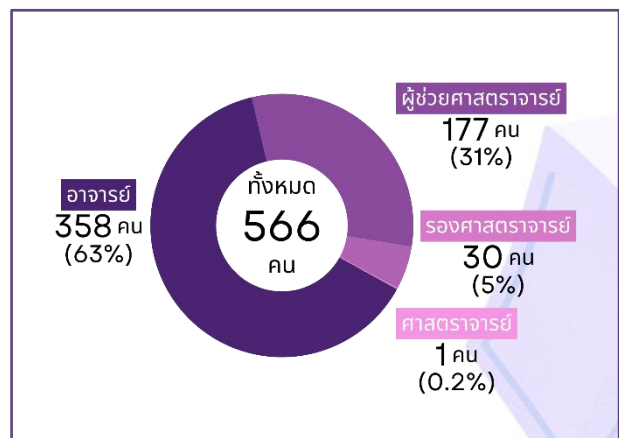

บุคลากรสายสนับสนุน จำแนกตามระดับคุณวุฒิ

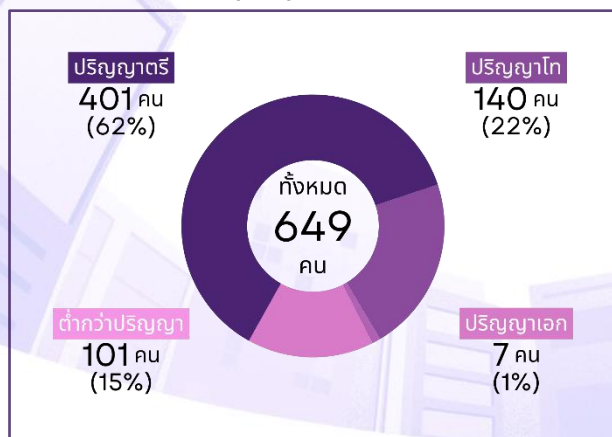

งบประมาณ

ปีงบประมาณ พ.ศ. 2568 มหาวิทยาลัยทักษิณได้รับการจัดสรรงบประมาณเพื่อการบริหารงาน รวมทั้งสิ้น 2,240,868,300 บาท เพื่อใช้ในการขับเคลื่อนภารกิจด้านต่างๆ ดังนี้

มีงบประมาณทั้งหมด
2,240,868,300 บาท

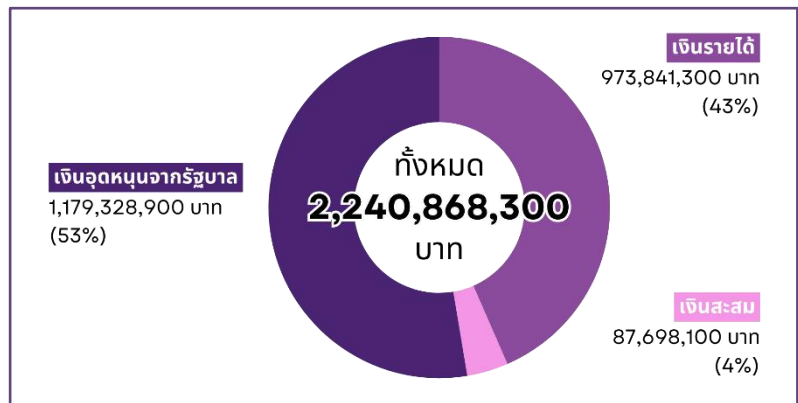

งบประมาณเงินอุดหนุนจากรัฐบาล

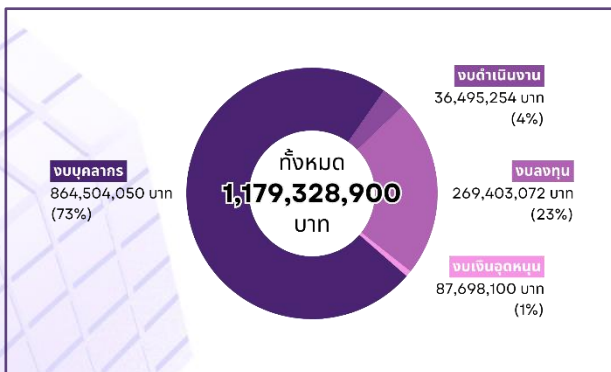

งบประมาณเงินรายได้

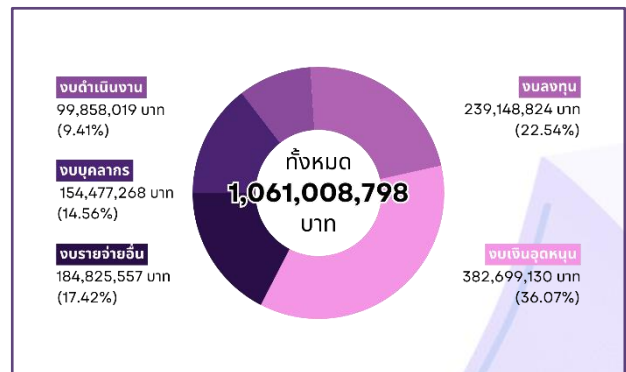

งบประมาณทั้งหมด ปีงบประมาณ พ.ศ. 2564-2568

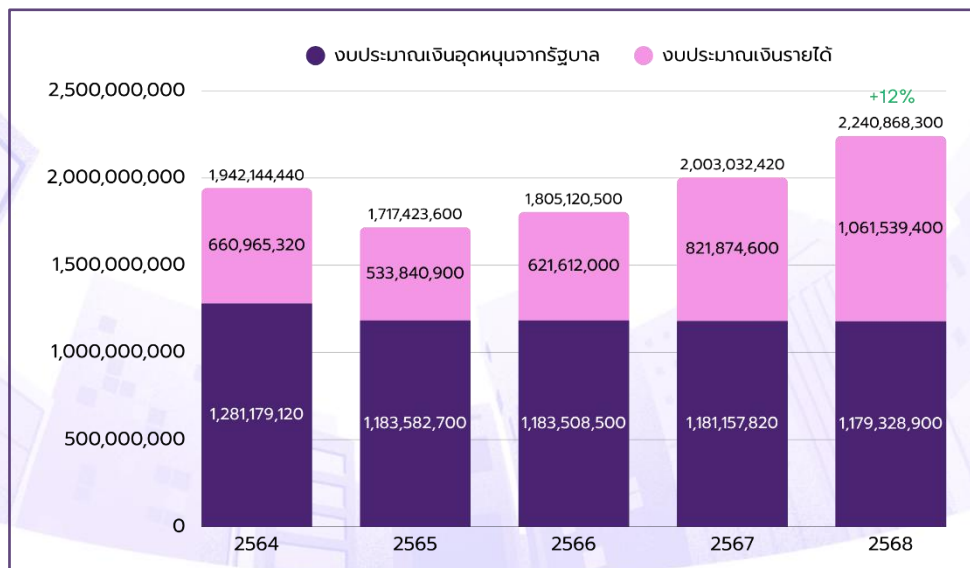

ผลการเบิกจ่ายงบประมาณ

ตารางแสดงรายละเอียดงบประมาณจัดสรร – ผลการเบิกจ่ายงบประมาณในภาพรวม มหาวิทยาลัยทักษิณ ประจำปีงบประมาณ พ.ศ. 2568 จำแนกตามแหล่งงบประมาณและงบรายจ่าย

งบรายจ่าย	เงินแผ่นดินและเงินอุดหนุนจากรัฐบาล		
	จัดสรร	เบิกจ่าย	ร้อยละ
งบบุคลากร	864,504,050.00	862,880,621.13	99.81
1. เงินเดือนและค่าจ้างประจำ	10,181,700.00	9,627,886.13	94.56
2. ค่าจ้างชั่วคราว	22,542,850.00	21,473,235.00	95.26
3. อุดหนุนค่าใช้จ่ายบุคลากร	831,779,500.00	831,779,500.00	100.00
งบดำเนินการ	36,495,254.07	27,609,771.82	75.65
1. ค่าตอบแทน ใช้สอยและวัสดุ	28,441,054.07	19,555,831.82	68.76
2. ค่าสาธารณูปโภค	8,054,200.00	8,053,940.00	100.00
งบลงทุน	269,403,072.00	66,701,276.50	24.76
1. ครุภัณฑ์	86,228,902.00	54,386,786.50	63.07
2. ที่ดินและสิ่งก่อสร้าง	183,174,170.00	12,314,490.00	6.72
- สิ่งก่อสร้างปีเดียว	183,174,170.00	12,314,490.00	6.72
- สิ่งก่อสร้างผูกพันเดิม	-	-	-
- สิ่งก่อสร้างผูกพันใหม่	-	-	-
งบเงินอุดหนุน	8,687,009.92	7,225,590.87	83.18
งบรายจ่ายอื่น	239,514.01	203,983.01	85.17
รวมเงินงบประมาณ	1,179,328,900.00	964,621,243.33	81.79

ตารางแสดงรายละเอียดงบประมาณจัดสรร – ผลการเบิกจ่ายงบประมาณในภาพรวม มหาวิทยาลัยทักษิณ ประจำปีงบประมาณ พ.ศ. 2568 จำแนกตามแหล่งงบประมาณและงบรายจ่าย

งบรายจ่าย	งบประมาณเงินรายได้		
	จัดสรร	เบิกจ่าย	ร้อยละ
งบบุคลากร	99,858,019.00	87,985,357.00	88.11
4. เงินเดือนและค่าจ้างประจำ	25,617,500.00	23,228,970.00	90.68
5. ค่าจ้างชั่วคราว	74,240,519.00	64,756,387.00	87.23
6. อุดหนุนค่าใช้จ่ายบุคลากร	-	-	-
งบดำเนินการ	239,678,824.51	201,710,948.70	84.16
3. ค่าตอบแทน ใช้สอยและวัสดุ	176,243,190.95	141,693,475.33	80.40
4. ค่าสาธารณูปโภค	63,435,633.56	60,017,473.37	94.61
งบลงทุน	382,699,630.40	40,583,319.72	10.60
3. ครุภัณฑ์	67,380,884.90	24,479,320.90	36.33
4. ที่ดินและสิ่งก่อสร้าง	315,318,745.50	16,103,998.82	5.11
- สิ่งก่อสร้างปีเดียว	139,318,745.50	16,103,998.82	11.56
- สิ่งก่อสร้างผูกพันเดิม	130,000,000.00	-	-
- สิ่งก่อสร้างผูกพันใหม่	46,000,000.00	-	-
งบเงินอุดหนุน	184,825,657.96	132,368,534.16	71.62
งบรายจ่ายอื่น	154,477,268.13	110,843,099.64	71.75
รวมเงินงบประมาณ	1,061,539,400.00	573,491,259.22	54.02

ตารางแสดงรายละเอียดงบประมาณจัดสรร – ผลการเบิกจ่ายงบประมาณในภาพรวมมหาวิทยาลัยทักษิณ ประจำปีงบประมาณ พ.ศ. 2568 จำแนกตามแหล่งงบประมาณและงบรายจ่าย

งบรายจ่าย	รวมงบประมาณมหาวิทยาลัยทักษิณ		
	จัดสรร	เบิกจ่าย	ร้อยละ
งบบุคลากร	964,362,069.00	950,865,978.13	98.60
7. เงินเดือนและค่าจ้างประจำ	35,799,200.00	32,856,856.13	91.78
8. ค่าจ้างชั่วคราว	96,783,369.00	86,229,622.00	89.10
9. อุดหนุนค่าใช้จ่ายบุคลากร	831,779,500.00	831,779,500.00	100.00
งบดำเนินการ	276,174,078.58	229,320,720.52	83.03
5. ค่าตอบแทน ใช้สอยและวัสดุ	204,684,245.02	161,249,307.15	78.78
6. ค่าสาธารณูปโภค	71,489,833.56	68,071,413.37	95.22
งบลงทุน	652,102,702.40	107,284,596.22	16.45
5. ครุภัณฑ์	153,609,786.90	78,866,107.40	51.34
6. ที่ดินและสิ่งก่อสร้าง	498,492,915.50	28,418,488.82	5.70
- สิ่งก่อสร้างปีเดียว	322,492,915.50	28,418,488.82	8.81
- สิ่งก่อสร้างผูกพันเดิม	130,000,000.00	-	-
- สิ่งก่อสร้างผูกพันใหม่	46,000,000.00	-	-
งบเงินอุดหนุน	193,512,667.88	139,594,125.03	72.14
งบรายจ่ายอื่น	154,716,782.14	111,047,082.65	71.77
รวมเงินงบประมาณ	2,240,868,300.00	1,538,112,502.55	68.64

TSU THAKSIN
UNIVERSITY

ภาคผนวก

สรุปสารสนเทศสำคัญ

ตารางแสดงรายละเอียดจำนวนหลักสูตรและจำนวนนิสิตแต่ละคณะ

กลุ่มสาขาวิชา/คณะ	จำนวนหลักสูตร	นิสิตใหม่	นิสิตปัจจุบัน	นิสิตสำเร็จการศึกษา
ด้านมนุษยศาสตร์และสังคมศาสตร์	59	5,484	16,626	3,239
คณะเศรษฐศาสตร์และบริหารธุรกิจ	7	857	2,372	597
คณะนิติศาสตร์	3	1,099	3,047	560
คณะมนุษยศาสตร์และสังคมศาสตร์	14	1,321	3,646	616
คณะศิลปกรรมศาสตร์	5	248	776	101
คณะศึกษาศาสตร์	22	407	3,938	858
คณะสหวิทยาการและการประกอบการ	2	44	40	
วิทยาลัยการจัดการเพื่อการพัฒนา	4	1,469	2,746	500
วิทยาลัยนานาชาติ	2	39	61	7
ด้านวิทยาศาสตร์และเทคโนโลยี	22	1,595	1,317	236
คณะเกษตรศาสตร์	5	127	292	
คณะวิทยาศาสตร์และนวัตกรรมดิจิทัล	9	1,147	441	168
คณะวิศวกรรมศาสตร์	6	258	458	33
คณะอุตสาหกรรมเกษตรและชีวภาพ	2	63	126	35
ด้านวิทยาศาสตร์สุขภาพ	8	686	1,561	246
คณะพยาบาลศาสตร์	1	196	415	46
คณะวิทยาการสุขภาพและการกีฬา	7	490	1,146	200
ผลรวมทั้งหมด	89	7,765	19,504	3,721

ตารางแสดงภาวะการมีงานทำของบัณฑิตแต่ละคณะ จากผู้สำเร็จการศึกษาในปีการศึกษา 2565

คณะ	จำนวน ผู้สำเร็จ การศึกษา	จำนวน ผู้ตอบแบบ สอบถาม	จำนวน ผู้มีงานทำ	ร้อยละ ผู้มีงานทำ
คณะเทคโนโลยีและการพัฒนาชุมชน	89	44	26	59.09%
คณะเศรษฐศาสตร์และบริหารธุรกิจ	743	286	197	68.88%
คณะนิติศาสตร์	521	483	324	67.08%
คณะพยาบาลศาสตร์	50	9	8	88.89%
คณะมนุษยศาสตร์และสังคมศาสตร์	564	382	338	88.48%
คณะวิทยาการสุขภาพและการกีฬา	173	160	102	63.75%
คณะวิทยาศาสตร์และนวัตกรรมดิจิทัล	143	131	90	68.70%
คณะวิศวกรรมศาสตร์	36	6	4	66.67%
คณะศิลปกรรมศาสตร์	130	86	59	68.60%
คณะศึกษาศาสตร์	1213	153	75	49.02%
คณะอุตสาหกรรมเกษตรและชีวภาพ	27	34	32	94.12%
วิทยาลัยการจัดการเพื่อการพัฒนา	295	415	280	67.47%
วิทยาลัยนานาชาติ	8	-	-	0.00%
ผลรวมทั้งหมด	3,903	2,189	1,535	70.12%

ตารางแสดงรายละเอียดจำนวนบุคลากรแต่ละคณะ/หน่วยงาน (ข้อมูล ณ วันที่ 27 มีนาคม 2569)

สังกัด	ข้าราชการ	พนักงาน มหาวิทยาลัย	พนักงาน วิทยาลัย
คณะเทคโนโลยีและการพัฒนาชุมชน		34	
คณะเศรษฐศาสตร์และบริหารธุรกิจ	1	44	
คณะแพทยศาสตร์		9	
คณะนิติศาสตร์		42	
คณะพยาบาลศาสตร์		39	
คณะมนุษยศาสตร์และสังคมศาสตร์	6	96	
คณะวิทยาการสุขภาพและการกีฬา		52	
คณะวิทยาศาสตร์และนวัตกรรมดิจิทัล		92	
คณะวิศวกรรมศาสตร์		36	
คณะศิลปกรรมศาสตร์	1	40	
คณะศึกษาศาสตร์	2	104	
คณะสหเวชศาสตร์		21	
คณะสหวิทยาการและการประกอบการ		21	
คณะอุตสาหกรรมเกษตรและชีวภาพ		19	
บัณฑิตวิทยาลัย		4	
วิทยาลัยการจัดการเพื่อการพัฒนา			30
วิทยาลัยนานาชาติ		12	
มหาวิทยาลัยทักษิณ		5	
งานวิเทศสัมพันธ์		3	
งานสื่อสารองค์กร		4	
ฝ่ายการคลังและบริหารสินทรัพย์		26	
ฝ่ายการพัสดุ	1	6	
ฝ่ายกิจการนิสิต		15	
ฝ่ายนิติการ		5	
ฝ่ายบริหารทรัพยากรบุคคล		10	
ฝ่ายยุทธศาสตร์และพัฒนาคุณภาพองค์กร	1	8	
ฝ่ายวิชาการและการเรียนรู้		19	
ศูนย์การแพทย์แบบองค์รวม มหาวิทยาลัยทักษิณ		1	
สถาบันทรัพยากรการเรียนรู้และเทคโนโลยีดิจิทัล		50	
สถาบันทักษิณคดีศึกษา		22	
สถาบันวิจัยและนวัตกรรม		9	
สถาบันส่งเสริมการบริการวิชาการ		6	
สำนักงานมหาวิทยาลัย		8	
สำนักงานวิทยาเขตพัทลุง		18	
สำนักงานวิทยาเขตสงขลา	1	12	
สำนักงานสภามหาวิทยาลัย		4	
หน่วยตรวจสอบภายใน		6	
ผลรวมทั้งหมด	13	902	30

ตารางแสดงรายละเอียดจำนวนบุคลากรแต่ละคณะ/หน่วยงาน (ข้อมูล ณ วันที่ 27 มีนาคม 2569)

สังกัด	ลูกจ้างของมหาวิทยาลัย	ลูกจ้างของส่วนราชการ	ผลรวมทั้งหมด
คณะเทคโนโลยีและการพัฒนาชุมชน	5		39
คณะเศรษฐศาสตร์และบริหารธุรกิจ	6		51
คณะแพทยศาสตร์	1		10
คณะนิติศาสตร์	8		50
คณะพยาบาลศาสตร์	2		41
คณะมนุษยศาสตร์และสังคมศาสตร์	16		118
คณะวิทยาการสุขภาพและการกีฬา	6		58
คณะวิทยาศาสตร์และนวัตกรรมดิจิทัล	12		104
คณะวิศวกรรมศาสตร์	1		37
คณะศิลปกรรมศาสตร์	6		47
คณะศึกษาศาสตร์	9	1	116
คณะสหเวชศาสตร์	3		24
คณะสหวิทยาการและการประกอบการ	2		23
คณะอุตสาหกรรมเกษตรและชีวภาพ	1		20
บัณฑิตวิทยาลัย	1		5
วิทยาลัยการจัดการเพื่อการพัฒนา	4		34
วิทยาลัยนานาชาติ	2		14
มหาวิทยาลัยทักษิณ			5
งานวิเทศสัมพันธ์	2		5
งานสื่อสารองค์กร	6		10
ฝ่ายการคลังและบริหารสินทรัพย์	5		31
ฝ่ายการพัสดุ	11		18
ฝ่ายกิจการนิสิต	21		36
ฝ่ายนิติการ	1		6
ฝ่ายบริหารทรัพยากรบุคคล	4		14
ฝ่ายยุทธศาสตร์และพัฒนาคุณภาพองค์กร	4		13
ฝ่ายวิชาการและการเรียนรู้	4		23
ศูนย์การแพทย์แบบองค์รวม มหาวิทยาลัยทักษิณ	2		3
สถาบันทรัพยากรการเรียนรู้และเทคโนโลยีดิจิทัล	10		60
สถาบันทักษิณคดีศึกษา	10	2	34
สถาบันวิจัยและนวัตกรรม	7		16
สถาบันส่งเสริมการบริการวิชาการ	10		16
สำนักงานมหาวิทยาลัย	3		11
สำนักงานวิทยาเขตพัทลุง	50		68
สำนักงานวิทยาเขตสงขลา	44	1	58
สำนักงานสภามหาวิทยาลัย	1		5
หน่วยตรวจสอบภายใน			6
ผลรวมทั้งหมด	280	4	1229

ตารางแสดงรายละเอียดงบประมาณจัดสรร-ผลการเบิกจ่ายงบประมาณภาพรวมมหาวิทยาลัย
จำแนกตามส่วนงาน

คณะ/หน่วยงาน	จัดสรร	เบิกจ่าย	ร้อยละ
รวมงบประมาณมหาวิทยาลัยทั้งมวล	2,240,868,300.00	1,538,112,502.55	68.64
สำนักงานมหาวิทยาลัย (ส่วนกลาง)	81,567.00	-	-
หน่วยตรวจสอบภายใน	702,600.00	427,354.48	60.82
สำนักงานสภามหาวิทยาลัย	3,571,770.00	3,277,928.95	91.77
สำนักงานมหาวิทยาลัยทั้งมวล	1,222,788,170.82	944,216,083.11	77.22
สำนักงานมหาวิทยาลัย	6,650,720.00	4,215,329.39	63.38
ฝ่ายบริหารทรัพยากรบุคคล	11,794,540.00	10,280,076.81	87.16
ฝ่ายยุทธศาสตร์และพัฒนาคุณภาพองค์กร	4,105,109.92	3,715,235.72	90.50
ฝ่ายยุทธศาสตร์และพัฒนาคุณภาพองค์กร (เงินรับฝาก)	7,776,200.00	7,195,623.93	92.53
ฝ่ายวิชาการและการเรียนรู้	8,927,128.10	6,301,094.56	70.58
ฝ่ายการคลังและบริหารสินทรัพย์	860,083,857.00	856,268,464.86	99.56
ฝ่ายนิติการ	650,700.00	579,431.47	89.05
ฝ่ายการพัสดุ	268,016,900.00	11,370,335.09	4.24
ฝ่ายกิจการนิสิต	44,017,341.80	36,022,457.94	81.84
งานวิเทศสัมพันธ์	8,107,144.00	5,988,101.10	73.86
งานสื่อสารองค์กร	2,658,530.00	2,279,932.24	85.76
สำนักงานวิทยาเขต	309,326,266.38	179,676,165.34	58.09
สำนักงานวิทยาเขตสงขลา	140,170,947.18	110,232,189.76	78.64
สำนักงานวิทยาเขตพัทลุง	169,155,319.20	69,443,975.58	41.05

ตารางแสดงรายละเอียดงบประมาณจัดสรร-ผลการเบิกจ่ายงบประมาณภาพรวมมหาวิทยาลัย
จำแนกตามส่วนงาน (ต่อ)

คณะ/หน่วยงาน	จัดสรร	เบิกจ่าย	ร้อยละ
ส่วนงานวิชาการ	508,705,845.10	257,811,033.19	50.68
คณะศึกษาศาสตร์	85,764,701.00	23,482,042.52	27.38
คณะมนุษยศาสตร์และสังคมศาสตร์	35,364,085.70	18,918,483.88	53.50
คณะเศรษฐศาสตร์และบริหารธุรกิจ	72,793,204.00	14,550,700.96	19.99
คณะศิลปกรรมศาสตร์	11,206,630.00	7,790,676.13	69.52
คณะนิติศาสตร์	30,936,437.10	19,030,566.33	61.52
คณะวิทยาศาสตร์และนวัตกรรมดิจิทัล	25,485,520.00	20,661,304.04	81.07
คณะเทคโนโลยีและการพัฒนาชุมชน	5,290,960.00	4,541,718.23	85.84
คณะวิศวกรรมศาสตร์	24,170,559.80	4,346,055.70	17.98
คณะอุตสาหกรรมเกษตรและชีวภาพ	9,456,491.00	3,266,559.01	34.54
คณะสหวิทยาการและประกอบการ	4,734,587.20	4,393,296.50	92.79
คณะวิทยาการสุขภาพและการกีฬา	12,841,889.50	9,838,881.30	76.62
คณะพยาบาลศาสตร์	23,800,895.80	13,786,206.86	57.92
คณะสหเวชศาสตร์	31,328,524.00	676,843.34	2.16
บัณฑิตวิทยาลัย	2,514,300.00	1,615,097.80	64.24
วิทยาลัยนานาชาติ	3,893,360.00	3,567,096.78	91.62
วิทยาลัยการจัดการเพื่อการพัฒนา	129,123,700.00	107,345,503.81	83.13
ส่วนงานอื่น	195,692,080.70	152,703,937.48	78.03
สถาบันกักตวงคดียุติธรรม	4,287,070.00	4,255,224.47	99.26
สถาบันวิจัยและนวัตกรรม	7,818,992.80	7,772,191.91	99.40
สถาบันทรัพยากรการเรียนรู้ - สงขลา	42,598,238.45	39,415,076.74	92.53
สถาบันทรัพยากรการเรียนรู้ - พัทลุง	5,346,672.55	5,011,825.93	93.74
สถาบันส่งเสริมการบริการวิชาการ	47,241,006.90	38,159,140.50	80.78
อุทยานวิทยาศาสตร์และนวัตกรรมสังคม	32,017,000.00	18,130,077.79	56.63
โรงเรียนสาธิตมหาวิทยาลัยทักษิณ ฝ้ายมัยม	56,383,100.00	39,960,400.14	70.87

มหาวิทยาลัยทักษิณ วิทยาเขตสงขลา

📍 140 หมู่ 4 ถนนกาญจนวนิช ตำบลเขารูปช้าง อำเภอเมือง จังหวัดสงขลา 90000

☎ 0 7431 7600

มหาวิทยาลัยทักษิณ วิทยาเขตพัทลุง

📍 222 หมู่ 2 ตำบลบ้านพร้าว อำเภอป่าพะยอม จังหวัดสงขลา 93210

☎ 0 7460 9600

✉ saraban@tsu.ac.th

🌐 www.tsu.ac.th